הארץ

ג'. שנה נ"ד / יום א' סיון תשל"ב / VOL. 54 / 16,058 / MAY 14, 1972

קשר אווירי ישיר ארגנטינה — ישראל

באנוס־איירס, 13 (עסט"א). ממשלת ארגנטינה פירסמה צו המתיר טיסות אווירי קבוע בין בואנוס־איירס לת"א באמצעות תעבורת־התעופה האורגבמינית ואל־על, לתקופה של 15 שנה.

התחנה בדרך יהיו סאו־פאולו, ריו דה־ז'אנרו או ברזיליה, נאטאל בברזיל, דאקאר או מונרוביה או אקרה, ליסבון או מדריד או ברצלונה, ציריך או ז'נבה או מילנו.

השביתה במזון נדחתה ליממה

1 אחר חצות

(ל.ס.מ.). בפגישה שנתקיימה אמש בלשכת ראש הממשלה וביחסמה, בנוכחות השרים ספיר, אלמוגי וברזילב, בציבי התאחדות התעשיינים ר לשכת העיאום של האירגונים הכלכליים ובציבי ההסתדרות, סוכם על דחיית השביתה במזון. ל־24 שעות.

במהלך הדיון ולאחר שהושמעו דעות הצדדים סוכם על דעת הכל, להביא את הצעת ראש הממשלה ל־יישוב הסיכסוך, לאישור מוסדותיהם. הצדדים יחדשו את הכנעים הערב עם קבלת ההכרעה ע"י מוסדותיהם. בציבי ההסתדרות הסכימו לדחות את השביתה בעניף השימורים ל־24 שעות.

דובר ההסתדרות, מר שמואל סולר, מוסיף: בעקבות הפגישה אצל ראש הממשלה הודעתה הנ"ל, מודיעה ההסתדרות פועלי המזון הודעה ל־מרים, לכל הפועלים בבתי־המרוכת לשימורים בסקסוד הפרטי, כי השבתה שנועדה להבוקר, נדחתה ל־24 שעות. אי־לכך יבואו הבוקר העובדים לעבודתם כרגיל.

אמנון ברזילי, סופר „הארץ", מוסר:

נסיון של הרגע האחרון לבטול

(המשך בעמוד 2, טור 6)

ראש הממשלה השתתפה בדיונים

רצ'קו חתם על סיוע באי לסוריה

תוקף את ישראל
עלמה מהחלטות או"ם

ק, 13 (ע"ר דופ"ע). כר־
הסובייטי, הברטל אנדריי
, התם על כספר הסכמים
ה הסיעד הצבאי הרוסי ל־
סוריה, בעת ביקודו בדמשק,
רו כאן הערב בקורות טוב־

ורת מסרו זאת ערב צאתו
ר־ל רצ'קו לקיר ביום א'
(ופתים). דובר הצלב־האדום אמר

הסובייטי ומשלחת בת 14
ילה כאן ביחיה מכל 4 ימים.
דעה שפורסמה ע"י דמשק נא־
ר מכר הצדדים נידחו שיחות
ה" של הדוק סיתוף בתחום
. הסר הסוביטי הגרסם ל־
ברכת האיומים הגבוהה של
ה הסוריים דיכולתם המצוינת
כל בנשק הסוביטי.

אשיבו, כי ישראל התעלמה מ־
זות האו"ם על הכוחות, אבר

(המשך בעמוד 2, סוף 3)

RCA
לפופיות, טרנזיסטורים,
ים ס"יאר, כפלים מכולי
ספרים, ריאוסאמים, קבר
נדים מדוחיקים, הלמה,
ז לבעגלים מודפסים, מבחר
ים שוויר, מכשיר בחרה
נים מורים לישראל
ברת רדיו ישראלית
: בגיבעון 18, טל. 50156 תיא
תנת כ"ח עד 16.00 רצוף
יעו רמקולים
ביוור, פולי־פלנר ועוד

ולדהיים מסרב להתערב אצל מדינות־ערב בעניין תמיכתן במחבלים

אבן ימסור היום בממשלה סקירה מדינית * גזית שוחח עם נציג הצלב־האדום * הממשלה תדון בתאונות הדרכים ועל רכבת תחתית בת"א

מאת דן מרגליות,
כופר „הארץ"

מזכיר האו"ם, ד"ר קורט ואלדהיים, רואה כבלתי־ריאלית את הדרישה הישראלית שהוא יפעל אצל מדינות־ערב התומכות במחבלים כדי להזהירן ולהעמידן על אחריותן למעשיהם של האירגונים הפלשתינאים. זאת עולה משיחת ד"ר ואלדהיים עם הסגריר יוסף תקוע.

השגריר תקוע מסר לד"ר ואלדהיים את עמדת ישראל הרואה כחמורה את אחריותן של מצרים, לבנון וסוריה, לפעולות המחבלים. למרות עמדת ד"ר ואלדהיים, ממשיכה ישראל ב־מאמציה לשכנע אותו להפעיל את מדיניות־ערב על אחריותן למעשי ה־ארגונים המקבלים את סיוען.

במקביל לפעילות הישראלית ב־מרכז האו"ם במסרו דברים ברוח זו גם לגורמים אירופיים ואמריקאים. עמדת ישראל מצביעה על הצורות ה־נסיא שאדאת ההוכך בפוכבי במחבלים ובמעשיהם. בקוריר נעשו הכנות לקבל את הבסוס של אנשי פתח שיעמדו להשתתדר, כגימל, מ־ראל, עם הסיפת מטוס סאבנה.

(המשך בעמוד 2, סוף 5)

הצלב האדום: לא ניכנס לויכוח פומבי עם דיין

האירגון חוזר על טענתו שדיין וגב. מאיר הבטיחו לא להשתמש בכוח כל עוד נמצאים נציגיו בלוד

ג'נבה, 13 (אי.פי., יו.פי., ע"צ ופתים). דובר הצלב־האדום אמר היום, כי האירגון יימנע מלהיכנס לויכוח פומבי עם שר־הביטחון, כר משה דיין, בעניין שיחרור נוסעי מטוס סבנה. פקידי האירגון עומדים על כך, כי מר דיין וראש הממשלה, הגב' גולדה מאיר, הבטיחו להם למעשה לא להשתמש בכוח, כל עוד נמצאים נציגיו ה־צלב־האדום בלוד.

הדעה בג'נבה היא, כי אין כל סיבה לחגיח שכאשר פתחו החילים הישראליים בפעולתם, היו חייהם של נוסעי המטוס נתונים בסכנה גדולה יותר מאשר בכל רגע אחר. הענין „טריבון דה ז'נב" כותב, כי קשה לקבוע שהישראלים התחמנו לגבל לדעת את הצלב־האדום וכי הם הזיו מצליחים במיבצעם גם בלי האירגון. שנון שחייבי אחר, „טריבון דה לו־

(ראה מאמר ראשי בעמוד 9)

שר־הבטחון דחה קטגורית את הטענה בקבד לטיפול בטיחות מטוס סבנה, שהושמעה ע"י ה־צלב־האדום וגורמים אחרים.

בתחומה לשאלות מראיינו בר־לוזיה ובשידורי ישראל, ביום ו' ובשבת, אמר מר דיין, כי מאז הבר־היו לבציגי הצלב־האדום, בעת שה־מטוס היה בידי חוטפיו, שישראל עשויה להפעיל כוח לשיחרור המ־טוס עם נוסעיו, אם תיחתם שקי־מת סכנה מדידת לחיי הנוסעים.

מר דיין נשאל, האם הפרנו את

דיין: לא הפרנו אמון ולא הבטחנו אי־שימוש בכוח

„אם יהיה צורך, ננהג כך גם אם ילדי יהיו במטוס"

אמון אנשי הצלב־האדום בפי ש־כתבים. „לא הפרנו שום אימון, — השיב. — הקידום המנחה מיה לעי־מים כבלולדים בין שני הצדדים. לא היתה לנו שום יכולת להבטיח ל־אנשי הצלב־האדום שלא יפגעו בנוסעים. אמר לי: אתנו נלך כבבל הפיקות אל המטוס ומעכם והרה ונעביר סדיום כצד אחר לבבו. לטענה שלהם של הפרה אימון, אין שום יסוד.

חבר הנסיך, כי השאלה חזו נת־צדדה כאחר הגיעו אנשי הצלב־האדום בבוקר הרמנו להרתיק או לסלק את החילים כמשדה. „עבינו להם תשובה שלילית. שמענו, — אמרו, — בתוך הבטוס יעמדו מח־בלים עם חומר־נפץ ערוך לפיצוץ, עם ויכוח־ריד דגם אקדחים — וא־

(המשך בעמוד 2, טור 1)

מצע אוויר
למכוניות
CORTINA
FORD 20m
מחירים ללא תקדים
אטמור
ת"א. פישמן מימון 16
(פינת רח' סוטין)
טלפון 228166

לעסקים!
שי מוצרי בדסומת
מחזיקי מפתחות ● יומנים
מנקמי מלפון ● מדבקים
למשרדי כמוה, נגיעות
וקבלנים
טל. 249528 — 822862

הדמוקרטים: נשים קץ למלחמה בוייטנאם

תמורת שחרור השבויים

וואשינגטון, 13 (ע"ר). הפפלגה הדמוקרטית האמריקאית התחייבה בשבת לשים קץ לכיעורבות האמריקאית בוייטנאם הבוחה ש־תרוח שבוי המלחמה האמריקאיים, ולה־ניח לוייטנאמים להסדיר את בעיר ותיהם בינם לבין עצמם.

הבטחה זו כלולה בדיון המבוחי על מדיניות הדגל, אבר יעמוד ה־בנה בסיס להבטה מצע הבחירות של המפלגה. דיון זה נוסח ע"י ועדה בראשות אורל הרינן, שהיה נציגה הראשון של אה"ב בשיחות פאריס עם וייטנאם ב־1968.

הדו"ח מבריז, כי „נסיא דבר קרב ריבים קץ לכיעורבותנו בלחמה ויחזיר לבולדה את שבויינו. הוא יעדד את הוייטנאמים להגיע בר־ניהם לפתרון של פשרה".

הפפלגה הדמוקרטית באשיבה את הבטיא בינמון, כי תחלים לחאריך את המלחמה, בסרבו לקבל מרמד לפרבי בחלים של הכוחות האמרי־קאיים הבוחה ש־ה־ה כיעבוה.

קהיר תשדר לשטחים

קהיר, 13 (ע"ר). הוחנת רדיו הר־שה, אבר תשדר בגלים בינוניים, הוקמה בקהיר, כדי לשדר אל כל הבטחים הכבוחים בידי ישראל.

הוחנה החדשה הבדר בערבית, אנגלית, צרפתית וגרמנית. דובר כבר־ר אבר, כי „בבדים נקמה בעבר עבדה הגנהיה בתחום האינפורמציה נגד ישראל, אולם זה היה כיעבוה.

בראנדט בטוח ברוב

ההצבעה — ביום ד'

בון, 13 (ע"ר, ע"צ). ראש ממשלה בון, אבר מר וילי ברנדט, הבטיח ה־יום את בטחונו בהשגת רוב בבבה"כ למען אישורו החוזים עם בריה"מ ופולין, ביום ד'.

ברנדט דיבר באזני סוציאל־דמו־קרטים דנים וגרמנים, בעבדת משותפת באפנראה. שמעבר לגבול הדני. ראש ממשלת דנים, יגן אוטו קראג אמר בעבדת, כי דנים הומכת בבדיבות ברנדט לגבי הכוחות.

קלרספלד מכינה תיק על בורמן

מאת כופר „הארץ" בבדפה

פאריס, 13 (בחוזר ל„הארץ"). ד"ר גבי בראמה קלרספלד, אפרה ביום ד' בערב, אחרי פרישת חבילת הנפץ שנפלחה לביתה ביום ד', כי תבעיר בבאנק לבילוי הפושעים הנאצים, על אף הטיומים הפצצה.

למעלה מ־360 פושעים נאצים הים בשלוחה בגרמניה ובדרום אמ־ריקה ואני אוסיף לרדוף אותם" — אמרה. „אפשל לבד, אם איש איננו עוזר לי".

הגב' קלארספלד כבינה לדבריה תיק על מאורסין בורמן, הבתגורר לדבריה בלה־פאז (בוליביה).

מבוק אמריקאי נחת מצפון להבה בדי לחבים עתיתים דרום וייטנאמים לשיתקפת ה־נגד שנפתחה אתמול מאיזור קוואנג־טרי.

(צילום ראדיו של אי. פי.)

כוחות סייגון כבשו בחזרה שלוש עיירות

אדמירל אמריקאי: ספינות רוסיות נמצאות במרחק של כמה מאות ק"מ מגמל הייפונג

סייגון, 13 (אי.פי., יו.פי., ע"ר וע"צ). כוחות דרום־וייטנאמיים שהוטסו במסוקי חיל־האויר ה־אמריקאי, כבשו היום בחזרה שלש עיירות במחוז קוואנג־טרי מידי הקומוניסטים, במסגרת מיתקפה נגדית.

היתה זו הפעם הראשונה מזה יו־תר משנה, שמסוקים אמריקאים השתתפו בקרבות בוייטנאם.

19 מסוקים מנושאת המסוסים אר־קנסאס הביבו כוח של כ־1700 חיילים דרומיים לגזה הפעולות של נהר מי־צאן הם כבשו 3 עיירות הנמצאות 9 ק"מ מדרום לבירה ה־מחוזית קוואנג־טרי. במבצע הס־תתף גם כוח של 550 חיילים שוחדרו לאזור בדרך הביבשה. 9 יועצים אמרי־קאים בכוחים הרדיה, כי וזלה ירידה בכמספר החסיפות של מסוסים. מבין 60 נסיונות חטיפה אשהקד נכשלו 55 אחרו. החדוף או שבעצר או ש־נהרג. ב־1970 היו 87 נסיונות, ורק 35 אחרונים נכשלו.

מר קלדמן סירב למסור פרטים על הטכניקות החדשות, באמרו, ש־גילויין עלול למיע לחוסמים ול־מחבלים. אולם הוא אמר, כי יאס"א קיבל רשימה שחוזרה של 400 אנ־שים אשר ביצעו חטיפות או נחש־בים למטוסים בציבי המשטרה או בממשלה.

„לחברות־הטיפה רבות בעולם יש אפשרות לחזיק את המחשבים שלהן בשמות אלה ולגלות בדרך זו, אם הם מגיעים לעלות על אחד המס־סים" — אמר קלדמן. „ככל שיהבה מספר הארצות שיאשרו את האמנות נגד חטיפת מטוסים ויפעילו חוקים להענשת חוטפים, כן נתקדם בעבודי עבר לחיסול בעיבה זאת".

במיבגש בטוקיו, בו השתתפו נצי־מי 50 חברות־תיפוח בעולם, אבר מר קלדמן, כי „חוטפים בכוח חייב בים לדעת, שאנו נחפש אותיהם ב־נבלי־התיפוח בכל העולם".

אישים בכירים בתעופה הישראלית אומרים:

חשש לנסיונות נוספים של פיגוע במטוסים או חטיפה

בעולם יופעלו טכניקות חדשות נגד חוטפי מטוסים

(ע). יש לצפות לגל של מבצעי חטיפה ונסיונות פיגוע במטוסים, במספר החטיפות של מטוסים, מבין 60 נסיונות חטיפה אשהקד נכשלו 55 אחרו. החדוף או שבעצר או ש־נהרג. ב־1970 היו 87 נסיונות, ורק 35 אחרונים נכשלו.

מר קלדמן סירב למסור פרטים על הטכניקות החדשות, באמרו, ש־גילויין עלול למיע לחוסמים ול־מחבלים. אולם הוא אמר, כי יאס"א קיבל רשימה שחוזרה של 400 אנ־שים אשר ביצעו חטיפות או נחש־בים למטוסים בציבי המשטרה או בממשלה.

„לחברות־הטיפה רבות בעולם יש אפשרות לחזיק את המחשבים שלהן בשמות אלה ולגלות בדרך זו, אם הם מגיעים לעלות על אחד המס־סים" — אמר קלדמן. „ככל שיהבה מספר הארצות שיאשרו את האמנות נגד חטיפת מטוסים ויפעילו חוקים להענשת חוטפים, כן נתקדם בעבודי עבר לחיסול בעיבה זאת".

במיבגש בטוקיו, בו השתתפו נצי־מי 50 חברות־תיפוח בעולם, אבר מר קלדמן, כי „חוטפים בכוח חייב בים לדעת, שאנו נחפש אותיהם ב־נבלי־התיפוח בכל העולם".

מקגוורן: רוסיה עלולה להגיב במזה"ת

בתגובה על המיקוש במימי וייטנאם

וואשינגטון, 13 (ע"ר). הסנטור ג'ורג' מק גאוורן הנאבק להשגת הבחירות הדמוקרטי לקראת הבחירות לנשיאות ארה"ב, הזהיר היום כי בריה"מ עלולה להגיב בבחיה"מ או באיזורים אחרים, על המיקוש האמ־ריקאי של נמלי צפון וייטנאם.

הסנטור כדרים דקוטה אמר, כי „מר ניכסון הצמיד את בריה"מ ב־עמדה שבה היא עשויה לחוש צד־

(המשך בעמוד 2, טור 7)

עלויזיה
Sonar
של תדיראן
"המקרר" חיפה
רח' הרצל טל. 532390,68453
מרכז אלנבי 113
תל אביב טל. 641966

רוג'רס: ההכנות לביקור ניכסון נמשכות כמתוכנן

וואשינגטון, 13 (אי. פי., יו. פי. ע"ר). ההכנות לביקורו של הנשיא ניכסון במוסקבה, הנוכח התחיל ב־22 במאי, נמשכות כמתוכנן — הודיע שר־החוץ האמריקאי, מר ויל־יאם רוג'רס.

מר רוג'רס ציין, כי ארה"ב אינה ראתה סימנים שלילים אבל הסוב־יטים בענין זה. הוא הוסיף, כי לגבי חודש שיחות הכלום על ויטנאם בפאריס נשארה עמדת ארה"ב בעינה ואין להניח שהן יחודשו עתה.

נקניק
נהריה
זוגלובק
כשר
ת.ד. 70 נהריה, ישראל

בגליון זה 16 עמודים — המחיר 50 אגורות

פרשום א. אריאלי

רומא־תקולעיאום

צרפת ועוד מדינות באירופה הבטיחו התנגדותן לסילוק ישראל מאירגון הבריאות

אבן הורה לנציגי ישראל לפעול להכשלת ההצעה

מאת כופרו המדיני של „הארץ"

צרפת נמנית על המדינות ה־אירופיות אשר הבטיחו לדיפלו־מטים ישראליים להתנגד להצעה הערבית להסעות את ישראל מ־אירגון הבריאות הבינלאומי — נודע אמש מפי מקורות מוסמכים בירושלים. שורה של מדינות אי־רופיות כבר נתנו הבטחה בעניין זה, דבר העשוי לעודד גם מדי־נות אפריקניות להצביע נגדה.

כמפר מדינות אפריקניות הביעו בשבת שעבר התענייבות גוברת מה התנגבה האירופית לבקשת ישראל, כי הפעם לא יסתפקו בהימנעות מ־הצבעה על ההצבעה הערבית, אלא יצביעו עם ישראל לסיכלה. עבודה המבדדת בישראל הביעו גם ארה"ב, קנדה ומדינות אמריקה הלטינית.

בירושלים נודע, כי פנייה בנו־דון נעשתה גם אל רומניה. מקודים שבוקארשט לא תצביע בענין זה עם הערבים.

חוגים מדיניים אמרו אמש, כי שר החוץ הורה לנציגי ישראל בבירות שהחת להיפגש עם שר־החוץ של מדינותיהם כדי להביע את הגיחוך שבנסיון לגרש את ישראל מאירגון הבריאות. דוסאים ישראליים פרי־לים בשורות מדינות בתפתחות, ר־אילו בעלי הוצעה אינם פעילים בתחום זה — נאמר בהנחיות מר אבן. עם זאת הדגיש השר, כי ה־דיפלומטים הישראליים יציגו כמי־עון העיקרי של ישראל את הצד המדיני השלילי של ההצעה הער־בית. הממשלות השונות המקיימות יחסים מדיניים עם ישראל שמעו מ־נציגים ישראליים, כי תהיה משמ־עות חמורה לכל אי־התייצבות מ־אחרי העמדה הישראלית החדה ב־תוקף אם הצעת הערבים. ישראל תתנגד לכל חימבעות או הימדרות כן ההבטחה — מדגישים הדיפלו־מטים הישראליים — ובמקסר זה צויין, כי מדינות אירופה, רבנן כ־כולן, שנהגו בעבר להימנע מהצב־עות, הבטיחו הפעם את תמיכתן ב־ישראל. פעילות ענפה לקראת הצ־בעה זו קיימת גם באפריקה.

שר־הבריאות, כר ויקטור שמ־טוב, וסגנו כר זעבי, יצאו לוועידה בג'נבה. השר שמ־טוב שיגר פניות לעמיתיו בעולם לתמוך בעבודת יש־ראל. כך נתנו גם רומאים ישראליים בעל־שם, שפנו לעמיתיהם בעולם.

מזג האויר

בהיר. הטמפרטורה תחזיות ל־היום: ירושלים 12 עד 22 מעלות, תל־אביב 15 עד 24, באר־שבע 12 עד 28, אילת 19 עד 33, מפרץ שלמה 23 עד 30, רכס הגולן 10 עד 19, ירדן 16 עד 32 מעלות.

מבחר טיולי
OLYMPIC AIRWAYS
קיץ 1972
תכנית מפורטת אצל כל סוכני הנסיעות
ובעתון זה ביום 18.5.72

ממריאו
רדין ריבר רח' החלוץ 24 חיפה, טל. 62789
מציע
אקאי — פרשר — ברהרינג — ליק — לנגר — פוליפס — פילום
קוהר — מנפרי — דוראל
ויקוון — תכנון — שרות
מקבלים הזמנות לעולים חדשים
ממריאו, 25 רח' הרצל 25, חיפה, טל. 641582
ממריאו

...דיר-בית האהוב
...על בעלך...
...ידיר שלך האהוב על
...בעלך...
...כרים הנאה — כל קניה
...קנה...
...לום המרסים — כל קניה
...קנה...
...ון עמוד האבנים הסר
...ג — כל קניה השקעה...
...קנה מאין כמוה...
...קנה מכנה נהנים הנאה
...ובה...
...ראות באולמי התצוגה
...ג — הכומחים האומנים
...ג ישכחו להביג בפניך
...פרי יצירתם הבלתי...
המרכז החיפני ליהלומים
חיפה, קרית אליעזר, רחוב צהיל 10
טלפון 537285

...מאת פתרים בעיות האורגר
...המשרדים, המפעלים, המשקים, המסחרים והמקלטים
Vent
REVERSIBLE
...אורר הדו־כיווני
...בער הירק האוגל
...ר שהוכיח את עצמו בארץ
...מעל 15 שנה
שרון בע"מ
...רח' ולנר 2, פינת אבן הגלר 122
...טל. 733251—733261

هكذا من الأصل

هكذا من الأصل

ספר לבן על דיכוי יהודי רוסיה

מאת רפאל רומשטיין
מופר „הארץ" בניו יורק

ניו־יורק, 13 (מיוחד ל„הארץ"). לידי נציג הסוכנות־דפרסמנט „יסמר" ספר לבן על דיכוי היהודים בברית־המ"ע בשנת 1951, מטעם הועד האמריקאי למען יהודי רוסיה.

המסמך יוגש בועידת החירום של הועד שתיערך ביום ב' (מחר) בניו־יורק. מטרת הכנס לגבש עמדה יהודית אמריקאית מאוחדת בשאלת יהודי בריה"מ, לפני פיגוע מוסקבה.

מקומים שהוועידה תצליח לקבל התחייבות מהסוכנות־דפרסמנט, כי שאלת הגירת והמכירות החיצוניות של יהודי בריה"מ תועמד בפירוש לדיון בשיחות מר ניכסון בקרמלין.

דיפלומטים קומוניסטים בארצות־הברית:

ייתכן שהרוסים יציעו מו"מ על וייטנאם – באירופה

„לא יהיה מו"מ על וייטנאם במוסקבה, אלא אם תחליש ארה"ב הלחץ הצבאי על האנוי"

מאת צארלס פאנרזוורט
מופר „הארץ" בוואשינגטון

וואשינגטון, 13 (מיוחד ל„הארץ"). דיפלומטים של ארצות קומוניס־טיות בארה"ב אומרים, כי לא יתיה מו"מ על וייטנאם אם יסע הנשיא ניכסון לביקור במוסקבה, אלא אם כן תחליש ארה"ב במי־דה ניכרת את הלחץ הצבאי על צפון־וייטנאם.

נראה שהכוונה היא שממשלת ארה"ב תשוחח ההפצצות לפני שיחות הפיסגה ובמהלכן.

דיפלומטים של המערב והמזרח אומרים, כי הסיכויים לקיום הפיסגה במוסקבה הם עתה שקולים.

דיפלומטים של הגוש המזרחי ציינו שייתכן, כי הסובייטים יציעו לערוך שיחות על וייטנאם בבירה ארזונית ניטרלית. אשר לתגובה הסובייטית המתונה לצעדיה האח־רונים של ארה"ב בזירת הדו־יש־ון טוענים הם, כי משטר סייגון יח־כוסס בלאו־הכי וכי מוסקבה אינה נחפזת כעת, בעוד שהנש"א ניכסון חייב לתת דעתו הן על הזירות המתקרבות ביו"ר־הלבן, על הת־מוטות המשטר בסייגון ועל דעת־הקהל בפנים ארה"ב. היחוק לסע־נותיהם אפשר למצוא בידיעות ש־הגיעו לקונגרס בוואשינגטון, כי המוראל של כחות דרום וייטנאם הוא בשפל, וכי הערוקות קיבלו ממדים נרחבים.

מקורות מהימנים בממשלת ארה"ב הביעו חשש, כי ייתכנו בחוגות קומוניסטיים רבי־רושם בעוד ניכ־סון שוהה במוסקבה.

דיפלומטים של הגוש המזרחי אומרים, כי ניכסון הנשיא בדרום מזרח־אסיה את הרצד שאליו תתרה פאקינג מאז שנים. להביא לעימות בין ארה"ב ובריה"מ. עוד אמרו, כי האיפוק בהתנהגות הרוסים נובע מהחלטה להימנע מציטות מצין זה שהטיגים זמנו. הם טוענים, כי בחלילו־ו להסיל את הסכר, הת־חשב הנשיא ניכסון — בהשפעת יועצו ד"ר קיסינג'ר — במהלכים הסיניים יותר מאשר במהלכיה של בריה"מ.

רפאל רומשטיין, סופר „הארץ" בניו־יורק, מוסר: סבורים שבקור הנשיא ניכסון במוסקבה אמנם ייצ־קן. אולם מוקדמה תחזיה נמוכה ומסכן.

השבוי בקומה ה־14

אנוש בתיאטרון
מאת ד"ר חיים גמזו

שני תיאטרונים מכובדים, אחרו כחה כדי להרים בצופי שוחפתם את בר־את־הכרוח של גיל סימון בהצגת „השבוי בקומה ה־14". אנו מתכוננים לכותרת הכפולה בה הוכרזה שוחפות זו בהוכרזה של הצגה: „התיאטרון הקאמרי כל תל־אביב" ו„התיאטרון העירוני חיפה" מציגים את „השבוי בקומה ה־14"... כלומר, מחזה שאינו אלא אוסף בדיחות באנאליות, מש־חקי מלים של גיל הספר־עטרה, וכל זה כדי לוטיפ כצל צלה של סאטירה נבוכה על חוי האמריקאי הממוצע, בסרך הניו־יורקי. באחד מציגני ה־כשבים הכלכלים־פיננסיים של ה־מעצמה העשירה ביותר בעולם. זה רצם, הוצדר הפרטיות, הסיבול ה־גרם ע"י שפע פסולת־האריזות, ה־ליכלוך הנגרם ע"י זיהום־האויר, לבסוף חוסר־הבטחון של האזרח ב־גיל 47 שיכול לאבד את מישרתו ר־את שיחר־משקלו הנפשי, עד כדי התמוטטות־עצבים, כל זה מבוטא ב־תחליף־של־קומדיה זו בסיגנון „לקס" מהחדשות וברמה של עלון קרתני בו רכלות והתבדחות על חש־בון צרות הזולה, משמשות בערבוביה עם נגיעה בקצה המוקג בבעיות חב־רתיות, נפשיות, כלכליות, כשפחיות וכו' הנר.

נשאלת השאלה, מה ראו כוחמי יעדת הרפרטואר להעלות על הבמה פיליסטן מטופש, ארוך ומשעמם זה? לטרות הישמעו, באולם, פה ו־שם, צחילו של צחוק דו משמעי — אם מה „חכמות" או מה „כסילויות" שבדרות מולאמות.

הנשיא ניכסון לביקור במוסקבה, אלא אם כן תחליש ארה"ב במי־דה ניכרת את הלחץ הצבאי על צפון־וייטנאם.

נראה שהכוונה היא שממשלת ארה"ב תשוחח ההפצצות לפני שיחות הפיסגה ובמהלכן.

דיפלומטים של המערב והמזרח אומרים, כי הסיכויים לקיום הפיסגה במוסקבה הם עתה שקולים.

דיפלומטים של הגוש המזרחי ציינו שייתכן, כי הסובייטים יציעו לערוך שיחות על וייטנאם בבירה ארזונית ניטרלית. אשר לתגובה הסובייטית המתונה לצעדיה האח־רונים של ארה"ב בזירת הדו־יש־ון טוענים הם, כי משטר סייגון יח־כוסס בלאו־הכי וכי מוסקבה אינה נחפזת כעת, בעוד שהנש"א ניכסון חייב לתת דעתו הן על הזירות המתקרבות ביו"ר־הלבן, על הת־מוטות המשטר בסייגון ועל דעת־הקהל בפנים ארה"ב. היחוק לסע־נותיהם אפשר למצוא בידיעות ש־הגיעו לקונגרס בוואשינגטון, כי המוראל של כחות דרום וייטנאם הוא בשפל, וכי הערוקות קיבלו ממדים נרחבים.

מקורות מהימנים בממשלת ארה"ב הביעו חשש, כי ייתכנו בחוגות קומוניסטיים רבי־רושם בעוד ניכ־סון שוהה במוסקבה.

דיפלומטים של הגוש המזרחי אומרים, כי ניכסון הנשיא בדרום מזרח־אסיה את הרצד שאליו תתרה פאקינג מאז שנים. להביא לעימות בין ארה"ב ובריה"מ. עוד אמרו, כי האיפוק בהתנהגות הרוסים נובע מהחלטה להימנע מציטות מצין זה שהטיגים זמנו. הם טוענים, כי בחלילו־ו להסיל את הסכר, הת־חשב הנשיא ניכסון — בהשפעת יועצו ד"ר קיסינג'ר — במהלכים הסיניים יותר מאשר במהלכיה של בריה"מ.

רפאל רומשטיין, סופר „הארץ" בניו־יורק, מוסר: סבורים שבקור הנשיא ניכסון במוסקבה אמנם ייצ־קן. אולם מוקדמה תחזיה נמוכה ומסכן.

דיין: לא הפרנו

(סוף מעמוד 1)

תם דורשים כאתנו להרחיק את ה־צבא, כאילו יש במסוס רק מחסן רשאות או כשות דומה. זה לא יית־כן. לא גרחיק את החילים". הם הגיבו שאינם יכולים לפעול כך. השבנו: „זו זכותכם". הללו ביקשו להיתוצע עם המסה שלהם בג'נבה ואח"כ באר בדרישה אלטרנטיבית, שאם אינו מרחיקים את החילים — שאותחייב בפניהם שלא בפעל את הצבא ולא נשתמש בכח כל עוד הם פעולים בשטח. ועל כך שוב נת־תי להם תשובה שלילית ברורה. „הסברתי להם, שאנו יודעים מה רב הסיכון לנוסעים לפעול בתוך המ־סוס ולכן, אם לא נראה את הדבר כחיוני ביותר — לא נשתמש בכח. אבל, אם יהיה מצב כזה שאנו נת־שוב שהדבר חיוני לחלוטין ואין מנוס — נעשה זאת גם אם הם יהיו בתוך המסוס, ואף אם ילדי יהיו במסוס".

תגובת משרד־החוץ

(ל. ע. מ.). בתגובת משרד־החוץ שנתפרסמה אתמול נאמר בין היתר, כי בציבי הצלב־האדום הזמנו ללחי לפי בקשת הפיראטים, חוספי המ־סוס, ולא ביזמת ישראל.

בתגובה נאמר, כי הצלב־האדום, בהודעה שפירסם בג'נבה, מציין נכון, שאנשיו הופתעו נוכח הבעל־הם של אנשי הצבא הישראלי. הפ־תעה זו מובנת מאליה מאחר ואנשי הצלב־האדום, בשום שלב, לא היו שותפים ולא היתה כוונה לשתפם. בתיכנון הפעולה הצבאית.

בתשובה לשאלה אם ישראל קי־בלה פנייה רשמית מהצלב־האדום, בעניין זה, השיב דובר משרד־החוץ, שפנייה כזו לא נתקבלה.

נעצרו 4 יהודים ברוסיה שביקשו להפגין בעת ביקור ניכסון

מאלצים יהודים לחתום על הצהרות

מיוחד ל„הארץ"
מ„ניו־יורק טיימס"

מוסקבה, 13 (טלגרפית). אר־בעה יהודים שהגישו בקשה ל־ערוך הפגנה למען חופש החגי־רה מברית המועצות ב־25 ב־מאי (במהלך הפיסגה של ניכסון במוסקבה), ולא. התייצבו — על־פי הסעבה — לשירות צבאי, נעצ־רו השבוע בידי השלטונות, — מסרו היום חוגים יהודים כאן.

קציני מליציה טובייטים באו אות־מול לעצור את מיכאיל קלצקין, מ־הנדס מפוסים בן 29, ויקטור יאכוב, פיסיקאי בן 28 וליאוניד ציפין, טכ־נאי־רפואה בן 23.

היום נלקח קלצקין בידי משטר צבאי בלבוש אזרחי למשך חודשיים לכתנה אימונים לקציני מילואים ב־אוקראינה.

יאכוב קיבל צו ביום לחודשיים ל־מחנה אימונים דומה. ציפין, שנמצא בלתי־ראוי לשירות צבאי לפני שנ־תיים, קיבל בשבוע שעבר צו ביום לשירות סדיר במשך שנתיים. נמסר, כי הוא סובל מאסתמה ומחולשות־ראייה.

היהודי הרביעי בקבוצה זו, אלכ־סנדר סלאפק (20), נלקח לפני יד־מיים לבדיקה רפואית ע"י המיליציה, אף כי השגתתן שלו עדיין לא בוייס. לאחר שנמצא בי ראיתו לקוייה, נ־תן לו פטור מהשירות.

אביו של סלאפק, ולאדימיר, ש־נחקר ביום ה' ע"י הק.ג.ב. החזור לביתו, ולא הועלו האשמות כלשהן נגדו.

(עסט"א). בשעה מאוחרת נמסר, כי במוסקבה נעצר צעיר יהודי רבי־ע, שמואל גורביץ, אשר לא התייצב לשירות מילואים צבאי.

בוריס סוגן, עו"ד יהודי ומפעילי התנועה היהודית למען הגירה חופ־שית במוסקבה, חתם על הצהרה ש־לפיה „לא ישתתף בפעילות אנטי־סוציאליות כלשהי". — אמרו מקו־רות יהודיים בלונדון, אשר הוסיפו, כי ההצהרה נחתמה כנראה בכפיה.

המקורות הוסיפו, כי סוגן אמר להם לאחר מכן: „אנו מקווים שביקור ה־נש"א ניכסון יקל על מצבנו, המתריע מיום ליום".

המקורות גם אמרו, כי 5 פעילים יהודיים אחרים נלקחו מבתיהם ר־נאסון לחתום על הצהרות דומות. אח־דים מהם בצבו, אולם לא נודע אלו מביניהם. הפעילים הם: ויקטור ר־אלן פולצקי, רומן פוסמן, איליה קר־רנבלד ופרופסור אלכסנדר לרנר. שני פעילים אחרים — בוריס אורלוב ו־ולנטין פרוסקוב — לא היו בביתם כאשר ביקרו אצלם אנשי המיליציה.

הנשיא ניכסון לביקור במוסקבה, אלא אם כן תחליש ארה"ב במי־דה ניכרת את הלחץ הצבאי על צפון־וייטנאם.

נראה שהכוונה היא שממשלת ארה"ב תשוחח ההפצצות לפני שיחות הפיסגה ובמהלכן.

דיפלומטים של המערב והמזרח אומרים, כי הסיכויים לקיום הפיסגה במוסקבה הם עתה שקולים.

דיפלומטים של הגוש המזרחי ציינו שייתכן, כי הסובייטים יציעו לערוך שיחות על וייטנאם בבירה ארזונית ניטרלית. אשר לתגובה הסובייטית המתונה לצעדיה האח־רונים של ארה"ב בזירת הדו־יש־ון טוענים הם, כי משטר סייגון יח־כוסס בלאו־הכי וכי מוסקבה אינה נחפזת כעת, בעוד שהנש"א ניכסון חייב לתת דעתו הן על הזירות המתקרבות ביו"ר־הלבן, על הת־מוטות המשטר בסייגון ועל דעת־הקהל בפנים ארה"ב. היחוק לסע־נותיהם אפשר למצוא בידיעות ש־הגיעו לקונגרס בוואשינגטון, כי המוראל של כחות דרום וייטנאם הוא בשפל, וכי הערוקות קיבלו ממדים נרחבים.

מקורות מהימנים בממשלת ארה"ב הביעו חשש, כי ייתכנו בחוגות קומוניסטיים רבי־רושם בעוד ניכ־סון שוהה במוסקבה.

דיפלומטים של הגוש המזרחי אומרים, כי ניכסון הנשיא בדרום מזרח־אסיה את הרצד שאליו תתרה פאקינג מאז שנים. להביא לעימות בין ארה"ב ובריה"מ. עוד אמרו, כי האיפוק בהתנהגות הרוסים נובע מהחלטה להימנע מציטות מצין זה שהטיגים זמנו. הם טוענים, כי בחלילו־ו להסיל את הסכר, הת־חשב הנשיא ניכסון — בהשפעת יועצו ד"ר קיסינג'ר — במהלכים הסיניים יותר מאשר במהלכיה של בריה"מ.

רפאל רומשטיין, סופר „הארץ" בניו־יורק, מוסר: סבורים שבקור הנשיא ניכסון במוסקבה אמנם ייצ־קן. אולם מוקדמה תחזיה נמוכה ומסכן.

בארבי יגלה בספרו שאישים בצרפת שיתפו פעולה עם הנאצים

„אחדים מהם עדיין בחיים ★ קיבלו עיטורים כגיבורי המחתרת"

מאת רפאל רומשטיין
כופר „הארץ" בניו יורק

ניו־יורק, 13 (מיוחד ל„הא־רץ"). יש לצפות לפולמוס ציבורי בצרפת שיתעורר עם פירסומם החדש של זכרונות קלאוס באר־בי, בברזיל.

(ראה מאמר ראשי בעמוד 9)

בארבי, שהיה מפקד הגסטאפו ב־ליאון בעת הכיבוש הנאצי, נוקב בספרו בשמות של כמה נכבדים צר־פתים ששיתפו פעולה עם הנאצים והסגירו את מנהיג המחתרת הצר־פתית דאז מולאן.

בארבי (שנתוקרא בשם הבדוי אלמסן) רמז לפתוגאים, שכמה מ־כמגיריו של דאן מולאן נמצאים ב־היים וקיבלו „עטורים־גיבורי־המח־תרת. כן מצפים שאספר יסוד־ות־טים על מאמצי־ההגנבדות היהודית, וכן על שותפותו של בארבי בגרשת יהודים צרפתים רבים ובעיניני אנ־טי המחתרת הצרפתית.

פירוסם הזכרותיו, בהוצאת אס־מאדז בסאן פאולו, יעורר עניין חדש בפרטי חייו של בארבי, המבוקש בצרפת בין השאר בעוון רציחת 43 ילדים יהודים בליאון.

נמסר, כי השלטונות הצרפתיים יגלו יחס סלחני אם יוסגר בארבי אר־פעם בידי שלטונות בוליביה.

לפי ידיעות שהופצו בזמנו, סייע בארבי לישראל לרכוש נשק באר־צות אירופה והעתנות הבריטית ה־אנטי־שמאלנית כתבה, כי שיתף פעו־לה עם הביון הישראלי.

כן נמסר על זיקה בין בארבי לבין מותו של המרל השמאלני פאלמ־ריגאלי. אשתקד נראה בארבי ב־האמבורג בעת שנודע מי שהיה ראש משטרת בוליביה.

118 ניספו בדליקה ביפאן

טוקיו, 13 (יופי"ע ואיפי). 118 אנשים נהרגו ו־50 נפצעו, בדליקה ספרבה בבניין בן 7 קומות ב־אוסקה, שבו שוכן כל־בו.

האש הרסה כליל 3 קומות של הבית, שיש בו בית־מסחר גדול ומועדון לילה. מספר אנשים מצאו את מותם בקפצם מן הבניין.

41 נהרגו באוטובוס

בין־סטיישן, 13 (יופי"ע). מכונית ברז ואוטובוס דו־קומתי, התנגשו ה־יום במורח טנסי שבארה"ב ולפחות 14 אנשים נהרגו ו־15 נפצעו.

מצבת התנגשות בנקע האוטובוס הבמאית התלקחה.

באוטובוס היו 27 נוסעים, ביניהם כמה ילדים ותנ. במאיאת רק הנהג. האוטובוס היה בדרכו מטקס־חיל שבמנסי לניו־יורק.

אבן צורף לוועדת התנחלות; ורהפטיג — לא

מאת פועדו המדיני של „הארץ"

בקשת שר הדתות אבא אבן להב־ערף לוועדת השרים להתנחלות הת־קבלה ללא התנגדות — אכרו אתי מול מקורות בירושלים. אולם, שר־הדתות, דיר זרח ורהפטיג, מתנגיש ב־המקום בקשה דומה לגביו, נת־קל בהתנגדות, לא מפני שסירבו לצרפו, אלא בגלל ניטוקו, שהוא מבקש לייצג בוועדה את דעותיו בעניין עתיד הכטחים המחוקים.

לאור ניטוקי דיר ורהפטיג, מצן שר־התחבורה, מר שמעון פרס, כי אם יש מחלוקת, מוטב להשאיר את המצב בקדמותו, אך גם הוא לא התנגד לצירוף חשר אבן לוועדה. כפי שהודע ע"י שר־המשפטים, מר יעקב שמשון שפירא.

המקורות אכרו, כי ניטוקי הטר והמסיג לצירופו לוועדה להתייש־בות הכפיסו את הרוב במבטלה ר־לא עצם בקשתו.

יארינג שותק ביחס לפירסום על עברו במפלגה הנאצית

דובר או"ם: יארינג עזב ב־1937 את האירגון הנאצי

מאת א. זהבי,
כופר „הארץ" בקופנהגן

קופנהגן, 13 (מיוחד ל„הא־רץ"). ד"ר גונאר יארינג לא הגיב עדיין ידידות על הדברים ש־פורסמו בקשר לעברו במפלגה הנאצית הטוחדת בעתון השחדי „אפסון־בלאדט" (השייך למפל־גה הסוציאליסטית השלטת בשוו־דיה).

ההיסטוריון השוחדי א. תאלסטראפ כותב בספרו על הפוליטיקה בשוו־דיה שנתפרסם ב־1968, שמפלגה הנאצית השוחדית עדדה בין היתר ההגייסות מתנדבים ב־1936 למחנה פראנקו במלחמת האזרחים בספרד.

המפלגה קיבלה לדבריו השפעה מכרעת מהנאצים. כאשר פרשה גר־מנית מחבר הלאומים ב־1933, תבר עם מפלגה זו גם את פרישתה של שוודיה.

מרכז הארים, 13 (ע"ר). הארים הגיב אתמול על ידיעות ראשונות בהם נאמר, כי ד"ר יארינג היה ב־עבר חבר פעיל של „ליגת הגנה השוחדית", בעלת הנטיות הנאציות.

הדובר ציין, כי ד"ר יארינג הצי־טרף ל„אירגון הנוער שהיה אז איר־גון מכובד ביותר של המפלגה ה־שמרנית בשוודיה", ב־1926. „איר־גון נוער זה ניתק בתקופה מאוחרת יותר את קשריו עם המפלגה השמ־רנית, והקים מפלגה משלו אשר פיתחה במרוצת הזמן נטיות שהיה בהן מן השיתוף עם המפלגות נא־ציות" — אמר הדובר. „אולם, ד"ר יארינג עזב את האירגון הזה ב־1937, ומאז לא היתה לו כל השי־תיכות מפלגתית" — הוסיף הדובר.

הדובר ציין, כי הדעות מבוססת על מידע שסופק ע"י ד"ר יארינג, אשר חזר לתפקידו הקודם כשגריר שוודיה בקופנהגן.

דובר הארים לא היה יכול לומר, מתי התפתחו הנטיות הנאציות ב„ליגת הגנה השוחדית" והאם באה פרישת יארינג ממפלגה זו כתוצאה מן ההתפתחויות הללו.

הסכם ראשון בין שני חלקי גרמניה

בון, 13 (ע"ר). מזרח גרמניה ו־מערבה חתמו ביום ו' על הצעה ה־ראשון ביניהן כמדינות, שהוא בעל תוקף ע"פ הנוהג הבינלאומי.

לחוזה הזה, אשר יפתח את הגבול בין שתי הגרמניות למעבר מחוזות ואנשים ע"י כתון הקלות, יש משמעות רחבה יותר: הוא מהווה הכרה חוקית ראשונה במזרח גרמניה מצד בון.

רוסיה ומזרח גרמניה חתמו ביום ו' על הסכם ידידות ושיתוף הדדי ל־20 שנה. חוזה זה שם קץ לתקופה של קרירות ביחסים בין שני הצדדי־נות, אשר נחלה ב־1966, כאשר רוד־מניה כינוה יחסים דיפלומטיים מלו־אים עם בון.

5000 בבירות בהלוויה סמלית של חוטפי המטוס

בירות, 13 (ע"ר וצ"ב). 5000 איש ואשה השתתפו היום כאן בהלוויה סמלית של שני המחבלים שבצעו ביום ג' בלה, לאחר שחטפו מטוס סבנה לישראל.

הצופרים נשאו שני ארונות שבהם רקים וגלילים הגלל הפלשתיני. בין הצופדים היו בני משפחותיהם של שני הארונים.

רפורמה ברשות השידור בצרפת

בעיקבות גילוי השחיתות

מאת כופר „הארץ" בצרפת

פאריס, 13 (מיוחד ל„הארץ"). ה־מנהל הדיר בוצעה המבחלים של רשות השידור בצרפת הנפטרו היום, כנראה כדי להכשיר את הקרקע ל־ריפורמה יסודית במערכה הרחבה, לפי הוראה הנשיא פומפידו, בעיקבות גילויים על שחיתות בשידורי הרדיו והטלוויזיה.

המשבר חזל עם פירסום שני דוחות חקירה פרלמנטריים בסוף אפריל, על מקרי־שחיתות ברחבה, שהיא בצרפת מונופול בשלטון.

קהיר, 13, (ע"ר וצ"ב). כך אמנד־ו פרסום, אחד מעוזרי סר־הנתון הבריטי במלוקת לעניני המזרח, הגיע אמש לביקור של 3 ימים ב־קהיר ודיון עם פקידים בכירים על המסבר במזרח.

בלגיה גברה על איטליה 1:2

ברבע־גמר גביע אירופה בכדורגל

בריסל, 13 (יו.פי.). נבחרת הכ־דורגל של בלגיה עלתה הערב לחצי־גמר גביע אירופה לאומית, לאחר ש־גברה על איטליה 1:2, לאחר שהובילה 0:1 בהפסדת.

את השערים לבלגיה הבקיעו יאן מור (בדקה ה־23) וראן הימסט (ז"ן). את השער לזכות איטליה הבקיע לו־איג'י ריבה, בבעיטת־11 מ' בדקה ה־86.

המשחק הראשון בין שתי הנב־חרות נסתיים בתיקו 0:0 במילאנו, לפני שבועיים.

בחצי הגמר תתמודד בלגיה עם מערב גרמניה, הנחשבת כבעלת הסי־כויים לנצח.

(על המשחקים האחרים בגביע אי־רופה — ראה במדור הספורט).

הבדווים בפיתחת רפיח מסרבים לעבד את השטחים שמהם פונו

טוענים: רב המרחק בינם לבין אזורי המגורים ★ חילוקי דעות לגבי תביעתם לשוב לשטחים

מאת אמנון הדר
מופר „הארץ"

הבדווים בפיתחת רפיח מסר־בים לעבד את השטחים שמהם פונו, אם כי השלטונות אישרו להם זאת בתנאי שלא יגורו ב־שטחים אלה. הבדווים טוענים, כי רב המרחק בין מקום מגוריהם כיום ובין השטחים שבהם גרו בעבר ולכן אינם מוכנים לעבדם.

על עניינם האחרונה לראש ה־ממשלה לא קיבלו עדיין הבדווים תשובה, כיוון שראש הממשלה הי־שרים הנוגעים בדבר היו עסוקים בפרשת המטוס. יחד עם זאת נודע לסופר „הארץ", כי יש חילוקי־דעות לגבי תביעת הבדווים לשוב לר־קומות שמהם פונו. נראה, שהתכרעה הסופית תיפול השבוע וקרוב לוודאי שתביעתם תידחה. אולם, הממשלה החיה מוכנה ללכת לקראתם בקשר לסידע לשיקומם, כפי שהודיע להם שר־הבטחון בעת ביקורו לפני כ־שבועיים אצל שבטי הבדווים ב־פיתחת רפיח.

גם בקרב הבדווים עצמם יש מחלוקת לגבי התביעה לשוב ל־שטחים שמהם פונו. יש המצדדים בקבלת פיצויים מוגדלים וסידע ל־שיקום, אך נראה שהרוב דחה כל הצעה לפיצויים או לשיקום ותובע חזרה לשטחים שמהם פונו.

בקרב שבטי הבדווים בפיתחת רפיח מופצות שמועות לפיהן קיבל כאילו אחד מראשי שבטי הבדווים פיצויים מהממשלה כדי לחלקם בין אנשי שבטו, אך הוא שילשל אותם לכיסו.

„נשק לפתח נתפס ע"י הישראלים"

מאת חולדה ליברמנה
כופרת „הארץ" באיטליה

פירנצה, 13 (מיוחד ל„הארץ"). השופט החוקר בתביעה על פשיטת הרגל של הבנקאי ג'וזפה פאס־קאלה, נשיא הבנק השוויצי וא־לוואנו, מנסה לברר אם הפרשה קשורה בהלוואה של מיליוני דולרים שניתנה לידידי המיל השמאלני פאלטרינאלי, לרכישת נשק לפתח.

נמסר, כי פאלטרינאלי, שנהרג בקרבת מילאנו, היה ערב להלוואה. הנשק לא הגיע לתעדוזו, והאיל ונתפס בידי אנשי בטחון ישראליים. לפיכך סיכם פאלטרינאלי הערבים האחרים לעמוד בהתחייבותם.

הבנקאי פאסקאלקו חרד מפני מת־נקשים ומסרב להשתחרר בערבות. הוא מאושפז בבי"ח של הכלא, לאחר שלקה בהתקף־לב.

דיין – איש השבוע בעתון בריטי

לונדון, 13 (עיסט"א). העתון ה־לונדוני „פינגשאל טיימס" בחר ב־שר־הבטחון משה דיין כ„איש ה־שבוע", לנוכח טיפולו בפרשת חסי־פת הממוס.

העתון מפרסם ביוגראפיה של דיין בכותרת „אדונם של החוטפים".

ישראלי נהרג בתאונה ביפאן

יצקב דושניק, עובד „גיבור" ב־יפאן, נהרג בתאונת דרכים ליד קיו־סו.

דושניק, בן 23 מרחוב יבנה בת"א, יצא בסוף השבוע עם רעייתו יעל לטיול. הבכוכית בה נהג התנגשה במכונית. רעייתו נפצעה קל.

התפטר סגן נשיא

קאהיר, 13 (ע"ר). באקר־לה, סגן נשיא סודאן, ה־כמה ימים בקאהיר, הגיע פסרוחו לנשיא סודאן. ה־מיידי, — על כך נודע מ־דבר בקאהיר.

המקור הוסיף, כי לפי־ד־בדעתו של באקר לחזור לו־הוא נחשב לאיש הסכמל־באקר מתח ביקורת על־של התסדר של בעייה ד־

הצלב האדום

(סוף מעמוד 1)

ניצב לידם. הדובר הכחיש ז־ידיעות, כי הישראלים השתו־כלי־רכב שנשא את סכל הטון להעביר את החילים אל־החוף.

בהודעה הקודמת של האיר־מר, כי היה ניצול לרעה ל־הצלב־האדום. משום שהובט־שה לנציגיו, כי בהסכימם ל־מתווכים, לא ייעשה שימוש

יפיקו מסקנות

בשיחה טלפונית ששוחח דוברי ישראל אמר דובר הצלב־מר א. קון, כי האירגון מעי־בעבדתו לגבי בקשות הת־מקרים דומים בעתיד ויסתם־מסקנות שיוסקו מן הפרש־הדובר ציין, כי אמנת ז־כוללת שום הנחייה, האו־האירגון צריך להתערב במקו־ולכן הוא חופשי למעשה לן־מדיניות חדשה. גם בשיחו־הדובר, כי הופרו הבטחו־לנציגי האירגון בלוח שבע שלהם לא ישתמשו בכוח.

בהגיה דוחה המן

ממשלת בלגיה דחתה את־גז סעונות של המחבלים, כי־מעורבה בהשתלטות על הס־ממשלת בלגיה, מר באסי־קבס, אמר לעתונאים לאח־בקבינט שדנה בפרשה: „ל־חוה על העובדה שכמה־פוליטיים מנסים להסיל־שלת בלגיה אז בחבדת־לאומיים שלה".

מזכיר או"ם הכחיש כי־את שילטונות ישראל הנב־הערצה כלפי הפעולה הי־שיחרור המטוס. הדובר של־היים אמר, כי „ידיעה ז־בשידורי ישראל. הדובר א־ואלהזיים הביע רק — ג־שגריר ישראל באו"ם — ר־זה על כך שנמנעה טרם־ושפך דם.

ישראלי נהרג בתאונה ביפאן

יצקב דושניק, עובד „גיבור" ב־יפאן, נהרג בתאונת דרכים ליד קיו־סו.

דושניק, בן 23 מרחוב יבנה בת"א, יצא בסוף השבוע עם רעייתו יעל לטיול. הבכוכית בה נהג התנגשה במכונית. רעייתו נפצעה קל.

השביתה במזון נדחתה

(סוף מעמוד 1)

את הסביתות בענף המיטורים נערך הלילה בפגישה בלשכה ראש הבב־סלה, הגב' בלהה באיר בר־א. מס־רת הפגישה היתה למנע שביתה 4000 עובדים בשרה בפעלי מיטו־רים של הבסיס הפרטי, בינתם עשים, תפיזן, יפאורה ומרדכי.

לפי הערכת אחדים מהמשתתפים בשיבה, קיים סיכוי להגיע לפשרה בין הצדדים. ההתנדרות הנובעת להצ־ביר את כל הפיטורים הזמניים בתע־שיית הסיכומים למעבר של עובדים חודשיים לאחר 10 שנות עבודה. הבריבה נוספת היא להגדיל את מיספר פקידי הפיטורין בעסק של מרבית־ים על כל שבת וחצי לחודש בשלוש־בל בטפעלי הסיכומים בסקנה הנו־הדרוי.

קיימת אפשרות שהתעשיינים יס־כימו לפשרה להגיל את מיספר הי־פוצויים ל־3 מבעוד ולהסביר שבו־דים יומים לעבוד כל שבועים חוד־שיים ויפעה לאחר 15 שנות עבודה בבמעלים. פשרה זו שהעלתה ציי־שרי המכלה יכולה להיות מוצא ל־שני הצדדים כאמבר עד כה בעקר־שנות על עמדותיהם. הנעשיים גי־ר לתבוע, כי להבריבה תעלה ל־והמשרות. יש הסלמה על כלל ה־מעק ולהן בהבטחת כבו להגנת שבו־ביותיהם. מעמדם הפקיעה היא, כי־הנביעות הזרמות בהכסם הטבר ה־כולל שבתים לפני 3 הודשים חמצי־עם והמחדרות.

יחד עם זאת נראה, כי שני הצדד־דים רצים לסגוע בכל מחיר מדרדר־ה־ה יהיי הבעבדה ובסיים לקבל־את הפשרה אם הא הוכנה עליהם־ע"י ראש הבבסלה.

הפגישה עם שפיר

שר־המשק שמעון פרס בבמסלה גם־את בקשר שר־המשק שמעון, מר־מרכז הבסלה, מהבא לבבות־ציר־את הארץ, לאחר שיחתו עם ראש־הבבסלה בלבסנה בירושלים. שלו־שם הבעיבה מיהה הבעבדה ה־עבריה בבבר־הנרגן. מחוו בה כבוה־ערבים: הבאבה ומהה הבראלי־עם הבוק הארוכי לבבוה הבבראפית־מדינה בבפנה לבבק ובבקבה יבי־ראל לחבנה מבבריה של עדיבת בי־ישראל ובבריה. מבבבה־אבבה.

כן הה הבר אבן עם עבהיו בבבבר־בבאלה הבלחה בבבריה"ם ובבבה את־הבבבה הבמבבבה הבנוהה הבבי־שיה בבי תלבר בבבבל ישראל בבבי־עבבה. מחבו גם בבבבה של מיבוקי־פבולה בינלאומי בבבבנה אפריקה.

ולדהיים מסרב להתערב

(סוף מעמוד 1)

יהיום יוצע לו לפיו אין ישראל רוצה בהתערבות תחסים עם הצלב־האדום עם זאת עדיפה להיכנס בבמלה ביקודת לפנות על הבעמה של אי־שיות אתו מבאיה לאחר הצלחת הפעולה הבבארה, הבלולה הוהה לו ותבורים כפגיבה בבעבר הצלב־האדום.

עם זאת ברור, כי סירוב ברשמה בהרבכה על הצלב־האדום לבבוה הבבלה בבבבה הבמבים בהם לו פעילותו ובחדלו בבבבה הבמבים אח־ריה. בין הבאר מבוירים, כי אינו עובל על התלבטות הערבים, ובעיקר הבמרים. מובה בבבי הצלב־האדום לפנות בבבריה הבראלים בבוריה. בבבי הצלב־האדום אינם מבראים עם שבוי בחיל בבבבן בבספר הבבבים ובבמבריה מאבנה בבראלבבה, ה־ארגון נבבע מי בה מלבבה את מבבלה בבבבן על ידבה הה.

השיחות עם שפיר

שר־המשק שמעון פרס בבמבלה גם את בקשר שר־המשק שמעון, מר מרכז הבבלה, מהבא לבבוה־ציר־את הארץ, לאחר שיחתו עם ראש הבבבלה בלבבנה בירושלים. שלו־שם הבעיבה מיהה הבעבדה ה־עבריה בבבר־הנרגן. מחוו בה כבוה־ערבים: הבאבה ומהה הבראלי־עם הבוק הארוכי לבבוה הבבראפית־מדינה בבפנה לבבק ובבקבה יבי־ראל לחבנה מבבריה של עדיבת בי־ישראל ובבריה. מבבבה־אבבה.

בן הה הבר אבן עם עבהיו בבבבר־בבאלה הבלחה בבבריה"ם ובבבה את־הבבבה הבמבבבה הבנוהה הבבי־שיה בבי תלבר בבבבל ישראל בבבי־עבבה. מחבו גם בבבבה של מיבוקי־פבולה בינלאומי בבבבנה אפריקה.

מקגאוורן

(סוף מעמוד 1)

רק בגבול על צבאים אמריקאיים ב־מספר אזורים אחרים של העולם ד־תגובה זו עלולה לסכן את המצב הרופף בלאו־הכי במזרח־הרחוק".

באמם שהוכן לאסיפות בחירות במדינה מרילאנד, הוחיר הסנטור, כי הלחמת המלחמה בדרום מזרח אסיה „יצרה סכנה כפולה לישראל. הראשונה היא, כי הרוסים עשויים להגביר את המכירות בנשקים, ודר־שגיה, שהעב האמריקאי יגיה ל־סלידתו כלפי המלחמה בהודסין, להגלים את רוחו ולעניל את כח־עשוה וכפיקבות כך הוא עלול לא־הייה בסוגל לכלוא את הגמות ה־אשה כלפי ישראל".

שריף ובלקבורן – במוסיקה קלסית

אנוש בקונצרט
מאת נתן מישורי

(ב„היכל התרבות" בתל־אביב)

אין לחוה בכבון באליה את ה־עובדה שהפיל־הרבית מגמה בפר־ה כבולה. ואם בכעבר אבב מא־כר הוה בצבנו של בבבים ברוף לא הכל הה בפיר. בחלק הראשון של הקבוצרט הה אבנם הבלה יפה של ה„סוראל־פרלוד" מאת באך (מיבוד נעם שרוף). אך תגבת ה־קולה לא הוהה פלסטית בבבוה בבי־עקב. בלבלבת הבחלות מ

הארץ

א׳ בסיון תשל״ב
14 במאי 1972

בתל־אביב: המערכת וההנהלה מוא״ה 56, ת. ד. 233, טלפון 623311. מחי המודעות רח׳ מוא״ה 56, ת. ד. 233, טלפון 623311, 611576. מחי. חפצה ומטיים מוא״ה 75, טל׳ 623311 ת. ד. 233. מס׳ טיקוד: 61000.

ירושלים: רח׳ החבצלת 2 טל׳ 224245־6, ת. ד. 273
יפו: רחוב טרומפלדור 20 לפון 661166־8, ת. ד. 5259

מערכת: תוצאות עתון הארץ בע״מ. דפוס הארץ מוא״ה 56 תל־אביב
חשבון: גרשון שוקן. האחראי: גרשון שאמט.
מקום המערכת אחראית לתוכן המודעות ואינה מחויבת בפרסומיה.
HAARETZ Daily Newspaper, Tel-Aviv, Israel-P.O.B. 233, Tel. 62331

צלב האדום בדרך מפוקפקת

גילויי רוגזה מטעם הוועד הבינלאומי של הצלב האדום בזעה בכמות כאילו ישראל „ניצלה" את פעילות הארגון ההומניטארי ה להשתלטות על מטוס סבאנה החטוף לא זו בלבד שהם מעורר מתיהה לגבי הפבר הקרוב, אלא גם מחזקים את הספקות הקיימים לגבי התפקיד שהוועד הבינלאומי סבור שעליו למלא לגבי פליקט המזרח־תיכוני. אין לנו בדרך כלל טענות ביחס לפעילותו וד מדובר במה שנובע מפעולות מלחמה בין צה״ל לבין צבאות הסדירים, אך כפוקפקת היא עמדתו כן הרגע בו מדובר בישראל ״ היא עוכדת במאבק נגד ארגוני המחבלים. הולך ומתחזק הרושם זו הצלב האדום מעוניין לטשטש את הגבול שבין צבאות סדי לבין כלתי סדירים. כתוך להיטות להוכיח כי הצלב האדום הולך ל עם הזמן ואינו דבק בהגדרות נוקשות אשר שוב אינן תואמות מציאות המלחמתית בת־זמננו, הוא גולש לעמדה בה הוא מסייע ל לטרוריסטים המכוונים את נשקם דווקא נגד אוכלוסיה בלתי־ ת, ונגדה בלבד.

אין זה מקרה כי באי־כוח הצלב האדום הבינלאומי הופיעו בלוד דרישתם של חוטפי המטוס. אלה וראי נזכרו כי היה זה איש הצלב ם הבינלאומי, מר אנדרא רושה, אשר לפני כמעט שנתיים התערב ה התעופה של אתונה לטובת חוטפי מטוס „אוליומפיק" וסיחל משלח יתן לשחרר שבעה מחבלים תמורת נוסעי המטוס ם ערבים). מחבלים אלה נידונו, או עמדו להיות נידונים, בשל ת מטוס אל־על, נסיון־נפל לחטיפת מטוס אמריקאי והתנקשות ד המקומי של אל־על. אז נתרגו נוסע ישראלי וילד יתני ונמצאו ענים, אך שבעה הטרוריסטים נמסרו לידי הצלב האדום.

אין לנו יסוד לפקפק באמיתות דבריו של שר הבטחון אשר דוש את טענת דובה כאילו הבטיח באי־כוח הצלב האדום שלא ל כוח כל עוד הם פעילים בשטח. הם המשיכו לפעול ביודעם זר הבטחון כבר לעצמו את הזכות להשתמש בכוח כפי שיראה רוש. אם איש הצלב האדום הופתע ממבצע ההילוץ ם הוא כי לא היה לו מעמד שיכול להיות שותף לתכנון אי.

דובר הצלב האדום בזעה איים כי בהזדמנויות עתידות ישקול גון אם יתערב בכלל, והצביע על העובדה כי לפי התקנון אינו ל להתערב במקרים כאלה. אפסר להודות כי הבעיה כיצד הצלב ים יוכל למלא את תפקידו ההומניטארי בתקריות מסוג זה נעשתה כה באופן שמנסחי אמנת הזעה לא חזו אותו. אך דבר אחד ניתן ת בודאות: הצלב האדום פועל לאחרונה באופן ההופך את רה דה פאקטו בלתומים בלתי־סדירים (שאולי היא בלתי־נמנעת) מיכה בקבוצות סרור אשר מעשיהם אינם אלא מעשי פשע, פשוטם שמעם. אכזבתם של ארגוני המחבלים ושל ממשלות ערביות מן ובה כי הצלב האדום לא הכליח להעביד את מטוס סבאנה החטוף ד לקחיר את לדמסק, כל תכניס הנוסעים שלו — עם אסירי ד מחלפים או בלעדיהם — לא צריכה לדאבן את מרכז הצלב ודום לגילויי הרעומת או כהאה נגדנו, אלא להוכיח לו כי גורר עמד בו הוא מקל על פרטים ומסייע להתמדתם בפשע.

מתח ללא התמוטטות

בסוף השבוע חומשו המוקשים שהטילה או״ם במבואות גמלי ן ויטנאם, ובינתיים לא קרת דבר: התמוטטות היחסים בין כוחו וואשינגטון וביטול ודיות הפסנה שנינבאו בביטחה כה גמורה ית המתומחים הדמוקראטיים לנשיאות, טרם ארעו. לא אָרעה גם ית בבנונות צפון ויטנאם להמשיך במתקפה בדרום למרות הסלמת לות התגמול האמריקאיות, דוגיאה כי אין בריה״מ מתכוננת לנסות רץ את ההסגר.

מתקבל הרושם כי לפי שעה מצליח הנשיא ניכסון להימנע מזע־ ם בלתי נסבלים הן מתוך לאו״ם והן בתוכה. יתכן, כמובן, צים פנימיים מצד ניצים בקרמלין או התפתחויות בלתי צפויות זת המלחמה יביאו שינוי בעמדת מוסקבה. אך בינתיים נראה כי ייסים מעדיפים להמתין. הצהרתו של מיניסטר המסחר הסוביטי ולויצ׳ בוואשינגטון, כי איש אינו מטיל ספק שאכן ביקור מר זון במוסקבה יתקיים, מחזקת הערכה זאת. תמונותיו כל חבר לה סוביטי מחייך בבית הלבן אף תרמו לניטרול מאמצי הסטו־ ם להפוך את הפגנותיהם נגד מדיניות מר ניכסון לתגובת מחאה ית. לא מן הנמנע כי העובדה שאמריקה אינה רועדת עתה מזעם מר ניכון, משפיעה גם על החלטותיו של הקרמלין.

מה קורה בבתי־הסוהר

עדיין לא שמענו מה העלתה החקירה על נסיבות בריחתם לא הישראלי של שלושה מחבלים סוריים ששניים מהם הצליחו ות את הגבול ולהגיע לדמסק — חגה נמסר על בריחתו של ל נוסף.

הפעם המזוהר בערבי מרצועת עזה שנידון למאסר עולם לל מבית הסוהר באשקלון — כפי שנמסר — במכונית שהביאה לאסירים. האסיר שברח השתייך לקבוצה שנידונה על רצח שני חיילים ומספר בדווים, מיקוש כלי רכב ופציעת עשרות ים. חיילים ישראליים מתו כתוצאה ממעשיו חיילים אחרים ו את חייהם כדי לתפוס את הפושע.

אסירים בורחים לפעמים מבתי הכלא השמורים ביותר בכל ם. בדרך כלל מתברר שניצלו את רשלנותם של הסוהרים או ות סידרי שמירה בלתי־יעילים או הפגת הערנות בביצוע סדרי ירה. אך כאשר מתרחשות שתי בריחות — וחזקה של אנשי ר — תוך זמן קצר, מתעורר בציבור הרושם שמשהו לא לגמרי ת בסידורים ובנהגים של השמירה.

אין להתעלם מהבעיות הקשות של שמירה על כאות פושעים בים שנידונו לתקופות מאסר ארוכות. אך פרשת התאבדותו של ר יהודי בבית המעצר בתל מונד בגלל פחד מפני מעשים מגונים נעים האסירים בעבורים חסרי הגנה, נותנת מקום לשאלה אם בסדרי שמירה על מחבלים ישנם ליקויים.

ככל שרבים המקרים ורבים המוסדות המעורבים בדבר גובר וש שאין זאת הצטברות מקרית. אולי הגיע הזמן להרחיב את ירה על נסיבות שלדות המקרים — לחקירה על המצב בשרות הסוהר בכללו.

לקח וייטנאמי

תוצאות המערכה בוייטנאם ישפיעו גם על אזורנו

מאת חיים הרצוג

הדמות המתהוללת בדלתם וייט־ נאם אמנם בברחוק רב מאזורנו, אך לם אין היא כלל וכלל רחוקה מאי־ חס אליה כאילו היא רחוקה מאד מאיתנו. להיפך. תוצאות המערכה הכבדה בכתות הצפון של דרום וייט־ נאם ובאיזור הנהרים של אותה מדי־ נה, עשויה בחלקם להשפיע על מה־ לך העניינים הבין־לאומיים באיזו־ רגו זכן באזורים אחרים בעולם.

לפעמים קשה לנו להעריך, לפי שקשה לתושבי צפון מערב אירופה למשל, להעריך את ההתפתחויות ב־ מזרח הרחוק, כי לא כחדר רק ב־ סכסוך איזורי, אשר שורשיו בעי־ צים בהיסטוריה מקומית או לאו־ מית, כי אם בחלק מהמאבק עולמי המנהל על־ידי משענת על, אשר יודעת היטב לנצל כל סכסוך מקומי לצרכיה היא.

סבורני כי על מנת להעריך את אשר קורה בוייטנאם היום, עלינו להבין כי הנשיא ניכסון ורואה ב־ מאבק בוייטנאם, אשר היה בעצם עברו הגורם הכרוכי בבדיקות ה־ פנים האמריקאיות, ואשר כבר הפיל נ״ל אמריקאי אחד — ביומון, — לא רק בעיה פוליטית אמריקאית עבורו כי אם מבחן למאבק הבין־ לאומי שלו, המתבטא על דוקטרינ־ ניכסון נגד האימפריאליזם הקומוני־ סטי. ובכיתון שאנו מנים הנשיא אמריקאית במסגרת אותה דוקטרי־ נה, הרי שההשלכה הן של האירו־ עים בזרים מזרח אסיה הן של תגובות המטבל האמריקאי מתייחסים אלינו וחשובים לנו.

התגובות של הימים האחרונים של הכחות הימים והאוויריים האמרי־ קאים מוכיחות כי הנשיא מוכן להס־ הכן מבחינה פנימית ובלבד לא להרפות השמטת אבן פינה של מדי־ ניותו הבין־לאומית.

הנבא הדרום וייטנאמי נחל מפ־ לה קשה בפליטה הצפונית בחודש הראשון של המערכה. הנבא מצר־ יך הישב ועבר אימונים אינטנסי־ ביים. הנסיון בעבר הוכיח כי אמנם בקרבו יחידות טובות וחיילים ה־ מוכנים להילחם. אולם אנו נזקפים שוב לאמירה לפיה אין חיילים גרר־ עים, ישנם רק מפקדים גרועים. ועד עתה ברור כי הפיקוד הצבאי ה־ דרום וייטנאמי לא עמד במבחן, ולא הוכיח את מידת המהירות הדרוי שנו. ובלי מהירות מתאימה גם

בכדון שהנבא הדרום וייטנאמי הר־ כן ביטחה לבשמה של השתלטות על הוייסקונג בחשוכי המדינה, ו־ פעולות הוייטנאמיזציה של הצמ־ ו־קאים בדמה להבטיח כי האוכלו־ סיה הבקומית תבחר לחיות בדר־ כה זו והמעמד נגד צחיבות ה־ הפלגה הכבירים של הוייסקונג הקומוניסטי. כאורגנית השנת האוו־ רונה הוכיחו כי כבחינה זו הכניית הוייטנאמיזציה הצליחה, ואילו ה־ ויסקונג דקר בכנת, ולא היה יותר לגדם בשורי דאנה בדרום וייטנאם.

אין לבחון את הצלחה או אי־ הצלחה הוייטנאמיזציה על רקע ה־ אירועים הנוכחיים. כי כה שקורה הלום היא עליכה כמדינת של כדינה אחת לשחקה של כדינה עכנת, וה־ כבחון הוא לא כל השתלטות על פנים המדינה או בבחון רפיוני, כי אם מבחן צבאי סתר. שבחה זאת היא גם הבחינה לבר ניכסון יותר חופש פעולה כאשר ניתן היה לחפ־ ריך, ופחה הגובה עוינת בתוך אר־ צות הברית. עובדה היא כי סערי דעת הקהל, חרף הרעש הקולני של אלה המתבדרים לכלחמה, בעיקר סטודנטים, מראים על רוב הציבור, בנסיבה הקיימת, בהפצצות המחוד־ לות בצפון וייטנאם.

כה סקרה עד פתח במאבק הצב־ אי היה בעיקר להערכה שלפיהן מצליח צבא בבאבק צבאי גלוי, לחב־ דיל מבאבק גרילה בלי עליונות אוירית, אז יהיה כמן, חרף עליו־ נות אוירית מוחלטת של הדיב. ה־ ברירה בידי הצפונים היא היום לנ־ סות ולסיים את המלחמה — למה־ הלם על כל דחוס וייטנאם — אולם פירוש הדבר בשבילם להמשיך ו־ לבבל מהתקפת הפצצות האוויריות של האמריקאים בצפון, הנדרכות לבוק ניכר, ואין אנו אז הם יודעים ב־ איזה שלב תופך בעיית הצפונה ה־ שלום עקב הארכה קוד האספקה, לכנו אחר תגבירו את יתרון העליר־ נות האוויריים.

יש להעריך לכן כי הם ירצו להגי־ בבם במחחות הצפונים ולנבל את מצבם כלליי מיקוח בשבא וכתן ב־ פארים. את הלבב הבא הבכריע הם יכינו לאחר תיכל הבכחות. האמ־ ריקאים באיזור בעקבות הכבם מדי־ נו, ואין כל בטח כי לא יפחדו רק על תיסול הבכחות האמריקאים ה־ צבאיות הבשתיות, כי אם גם הצב־ איה, האוויריה הבימית. הדיבר הנ־

מבוי סתום בענף המזון

לפועלים, להסתדרות ולתעשיינים טענות צודקות

מאת אמנון ברזילי

479.91 ל״י נטו הביא לפני שבו־ עים שמעון בבוזה. אב ל־8 ילדים, לאשתו החולה. זו היתה כל המכסר רה. בעצם הביא בבוזה 100 ל״י פ־ חות. שכן שבועיים קודם לכן קיבל מיקומה כ הנסף „נמחר לו״.

בבוזה, בן 61, פטרנס יחידי את כל משפחתו ועובד כטרנל נקיון וס־ ניטר בבחיר עסים ברמת גן. רק לפני חודשיים. הוא פלה בחיקן ר־ אב. נולד בן קשוב. אף כ. יוסה לטפיקות על השכם להצלחתו בנר־ לו. לא הגדלה החנולה מסוכרת בהתחשב בתפוקתו הנאה. למעשה ב־ מחלקת החשבונות של עסים רשום כי לבבוזה 7 ילדים. עדיין לא דווח לה על זרע הנולד. עם ותק של ארבע שנים בטפעל ובאיש הידוע כעושה את המלאכות השחורות ב־ יותר, נאלץ בבוזה להתקיים בתנאי דחק.

בבוזה הוא עובד יומי. ובמצבו נמצאים כ־10% מכלל 300 העובדים היומיים בעסים. לו ולרוב היומיים אין כל אפשרות להתקדם בעבודה. לכל היותר יקבל כל שנה תוספת חתן של 30 אגורות עבור יום עבודה. כמובן, יש בקרב היומיים רבים המ־ קבלים שכר גבוה יותר. יש כאלו שעם מענקים ושעות נוספות מקבר לים אפילו 1600 ל״י ברוטו לחודש. אבל לכולם תנאים פחות טובים מאר־ שר לעובדים החודשיים. כאלה יש בעסים 200 עובדים.

זו הבעייה המעסיקה עתה את הר־ יומיים בעסים המרוצים לאפליה כ־ מושכת. היא קיימת לדבריהם ב־10 מפעלי שימורים במשק הפרטי ששם מתנהג הפער בין עובד יומי לחודשי.

רגשות קיפוח אלה הביתו כפי שמתבדל ובעבה בקרב תעשיית הר־ מון. כולה. ההסתדרות גערה להגן על הומיים ולשפר את תנאיהם בעבר התעשיינים מודעים כי הענין דורש ענין מעמיק שאינו מאפשר פתרון מהיר.

זאו שרש הסכסוך המאיים להש־ בית היום את עסים ותשעה מפעלים נוספים בענף השימורים ומחר — את כל ענף המזון הכולל יותר מ־ 100 מפעלים.

מה שנאמר בעסים מפי העובדים נאמר ביותר תקיפות בתשעת הפפר־ לים האחרים. כי בין העשרה נותן עדיין עסים את תנאים הטובים יו־ תר. אולם גם אלה, מסתבר, נחוותם מאלו שנותנים מפעלי השימורים של המשק ההסתדרותי.

ידיד ומר הומיים בעסים מר רוד־ מים אליאס סבור כי ההחלטה מהנו עובד יומי ומי חודשי נעשית בש־ רירות.

„בעסים יכול עובד בעל ותק של 35 שנה לבאה לגיבלאות בעמדה כל יומי. הוא מרגן. „עובד אחר שנכנס עכשיו, בעלל הבחיר בבה אדם. הזהבלה הבעיה לן הנאים טובים יו־ תר ותנן לו הדרשיות.

רחמים מהוא בעל ותק של 8 שנים מאכזן כי רק בלחצים יכלו הוא חד־ ביון לעבוד לחודשיות. כבנו „ק־ לאריק" — מכונה המבטיחה את הפרי על המכונות — הוא מקבל 35 ל״י ברוטו לחם עבודה. זה אמנם שכר לא רע. הוא אומר. אבל בגיבל זה „אני בא לחודש כשיש שם מכונה הדיר הביתה כלל כבר כסלים ב־ 1400 ל״י לחודש".

הפיקר לדבריו, לעבוד לחודשיות כי שם תנאים טובים יותר. הוא מפ־ רט: בסכומה 13, חודש תפש בשנה. אפשרות להבדר 12 יום בשנה עם הודעה מראש בלי שהיפגע המשר כרה. קיצבה הבראה עד 12 יום לפי 32 ל״י ליום ופרשים של הודש מש־ מרה על כל שנת ותק.

לגומת החודשי, ליומי יש 21 יומי חופשה בשנה, 9 יומי הבראה לפי 27.5 ל״י ליום. פיצויים של שבועיים על כל שנת ותק לפי המשכר הממוצע (ולא האחרון, כמו אצל החודשיים). יש הבדל נוסף: עובד יומי וחודשי שעשיים עבודה מאוכנת של 12 שר־ עות ביום. לשעות 50 יום בעונה „לר־ ברשה". הראשון מקבל מענק מאבק של 400 ל״י החודשי מקבל 200 ל״י יותר.

הומים מרגן כי אין קרטיריון ב־ ורור ומובן כי יתיה יומי ומי יהיה חודשי. יש בנגים שהם יומיים ואר־ חרים שהם חודשיים. אותו מצב לגבי חודשים ובמגרים. אבל אצל עובדי ה־ משרדים הכל ברור: מהיום הראשון הם חודשיים.

„כל עקידה, אפילו בלי השכלה, יכולה להיות הבה שלי, כל היום כ־ תקתקת על מכונה. ישבת במשרד נקי עם מיזוג אוויר — מקבלת תנ־ אים סוציאליים יותר טובים ממני". ואילו יהודה הילל עם ותק של 12 שנים עובד ליד המסחטות צריך לע־ בוד קשה כדי לקבל 24 ל״י ברוטו ליום. נכון שיש עונה טובה השנה ואז עושים שעות נוספות. אפשר אז להגיע אפילו 800 ל״י נטו. „עוב־ דים כמו חמורים 12 שעות ביום. אבל עונה יש רק 5 חודשים בשנה".

מנהל עסים מר. דוד הרצנו מייצג לא רק את המפעל אלא את כל תע־ שיית השימורים הפרטית. דעתו היא דעתם של כל המפעלים.

הוא מתבבר בתוקף להטוואות הזה־ נאים בין החודשיים ליומיים. מר הרצנו המחיר את עמדתו גם במגעים עם ההסתדרות וגם אצל הבירן הזר עשיינים. שקיבלו את עמדתו.

„אני מעוניין שלמהל עבודה יהיו תנאים טובים יותר מאשר לפועל פ־ שוט. זה חלק מהמשוק התנאים בכלל המשק. לא רק כאן, בכל ה־ עולם. יותר על כן, סבור מר הרצנו, התעשיים זכו למעמדם בזכות. עוב־ דים אלה השקיעו כסף, זמן ולימוד הם יצרו בכל איזור של סיכון מר־ קדי כח דוגמה, אחר לפי הבכר־ גם ישפיעו גם בסיכסוך המקומי ר־ על־ידי כך יכריעו במאבק הבין־ לאומי באותו איזור, ויקדמו את עמ־ דות האימפריאליזם הסוביטי. הנה אנו רואים כי באיסה. אם נכלול לצורך מיטבנו את כל המזרח הרח־ כון בוסיה, בעדים מסוגים את הרחוות באירופה הנורמים לתפש־ רת, הם יצרו בסיס כוח בשלושה מקומות על־ידי אספקה מרבית שלו בעק ובזיה למכבר, בבצרים ושו־ רית, ובצפון וייטנאם.

בכל שלושת המקומות שפעלו בסיסי הכח הצלה במסגרת המצ־ בק המקומי — לא במסגרת סיכסוך בין־לאומי. בכל המקומות קיים חר־ זה בין בריתות הבוצעות לבין הכח המקומי. בכל שלושת המקומות קר־ כן לפעולה ביקורים סוביטיים רמי דרג והתיעצויות. בכל מקרה הב־ סיחו הסוביטים את הערוך הפוליטי באורים ובזיהה הבין־לאומית. במזרח התיכון נכשלו עד עתה. בהודו וצי־ לחון, ובוייטנאם הצליחה מאיזה להם פנים בינתיים. אם יצליחו שם, כי ערב כי לא יגבירו את מאמציהם במזרח התיכון ויעמו פעם נוספת ? כי בסיס הכח. הוכן סוף סוף לבמ־ רה מהיר. זהו הכשמעות של המאבק בוייטנאם, ושל מאבקו של הנשיא ניכסון.

משל המטוס

העימות בלוד היה סמל לעימות הישראלי ערבי

מאת ד״ר אהרון בן־עמי

כותב המאמר הוא מרצה בחוג לסוציולוגיה באוניברסי־ סת תיפה.

העימות בלוד סביב למטוס סבנה הוא כצין סמל בעיר אנפין לעימות ההיסטורי בין האקטיביזם הערבי ר־ האקטיביזם הישראלי. דומה כאילו „שר ההיסטוריה" ותכנון לייצג ב־ מאורע אחד אנטומיה של תהליך היסטורי שלם.

ככל סמליות יכולה אף סמליות זאת להתפרש בכיוונים שונים. מר־ שן ערבי יוכל לראות במה שונה־ רחש סמל ל„מרמה יהודית", שניצ־ לה את „האבירות וטוב־לבב הער־ בי". בישראל ישימו את הדגש על „חחושיה והגבורה" של צה״ל. דב־ רים כגון אלה נשמעו גם מיד אחר מלחמת ששת הימים, בעיקר הבט־ חות מיפוסיות ביחס ל„עם האמה".

*

בקוים כלליים ומוששים ניתן ל־ ראר את המבנה המיפוסי של העי־ מות כך:

* נסיון עכב לשבות את הסי־ מואציה בכח הזרוע, לעומת דילמה ישראלית בין מיצוי האפשרויות ל־ דרכי־שלום לבין אי־האפשרות ל־ התעלם כן הסכנה של קבלת תכתיב, אשר תצאותיו לטוחה ארוך נראות הרות־אסון.

* ההסתערות הראשונית מאמנת כחץ ויעילות בשל תבנון לקוי, ורוח ה„שהארה" מתחלפת בפיכ־ברכים בסוויים, דבר המוסיף לעיצות את גר־ תם, על מנת להצניע את עיקרון „אי־ ההכרה" רב המשמעות, אבל המרים הישיר מתקיים בכל זאת תחת לחץ התקיפות והמציאות.

* בסוף נחקת הדילמה הישר־ אלית ללא־מוצא לעבר סיכון מחושב של שבירת הנקפנות.

צמד מושגים זה של „ללא מוצא" ו„סיכון מחושב", אף שהוא נראה כמחירה, מסתבר בדיעבד לא בטבון של „אין ברירה, אחרת נכסמ־", אלא בטבון של הערכה כי כל האל־ טרנטיבות לפעולה ישירה לפ־ ד זחות אך אינן מונעות לאורך ימים את הבירן בפעולה ישירה, על הקר־ בות הכרוכים בה, נוכח סיבה של הטבחה הערבית.

כך מצטמצם השיקול להבטכנות ב־ קו־בנות לאלתר תוך סיכון סוב לטי־ חרן את ההתקפה, מול הסיכוי ה־ בטוח לקורבנות־יתר בתנאים של עליונות גוברת לאויב.

*

כאן, בצרך, מסתיימת האנלוגיה ה־ צורנית. ומיד עלינו לתבש הבדל עיקרי בתוכן בין התהליך והאמורע שהתצג כמסמל אותו. שהרי במצב מלחמת מעורב גורל עם שלם וה־ יוצאים למערכה הם חיילים שנצטוו לכך, ואילו במקרה של שיחרור בני־ ערובה ממטוס חטוף, המדובר לכ־ אורה בספינת מחלומה חד־מעצמית מוגבלת לעוטת הקרבה אפשרית של קבוצת אזרחים חפים כפשע ונחפים כאחריות למצב שנהתה. לפיכך, שמא אין כאן מקום להשוואה כלל ?

ספק מוסרי עקרוני זה ניתן לתת מודה אתו רק אם בניה וזיפוטנית שפעולת צה״ל זו היתה נגמרת במס־ פר רב יותר של קורבנות. האם ב־ מקרה כזה כאשר „הסיכון המחושב" היה הופך בדיעבד ל„בלתי מחושב" מבחינת תוצאותיו המידיות, כלום גם אז ניתן היה להצדיקו מבחינה מוסרית ?

אין לי כל מידע על פרטי השיקו־ לים שגרמו להחלטת הממשלה, אך ראוי אני להניח על־פי ההיגיון, ש־ צה״ל לא נתן ולא יכול היה לתת שום ערובה בטוחה להצדי קורבנות. האם כך, ההכרעה היתה הוגנת ליר־ פול, בטופו של דבר, בברירה אכז־ רית בין קבלת האולטימטום של ה־ חוטפים לבין הסיכוי הגדול ביותר של קורבנות רבים כתוצאה מפעולה ישירה. וכך, כנראה, היא אומנם נפ־ לה: תחת הסיום הנורא של אסון אפשרי.

אני סוגן שחייתה זו החלטה מוצ־ דקת הן בהחיבה כוהרית הן מבחינת פוליטית פרגמטית.

*

בחריפות הסיכונים הלאומיים כן חריפותם של הסיכונים האנושיים. זוהי מלחמה טוטלית במטרותיה, ש־ אינה מסתפקת בקובנסיות אלה או אחרות, אלא מתבססת במפורש על שלילת זכות־הקיום של חיריב. רק אמצעיה של המלחמה משונים חלי־ פה. פעם בתיתות סדירות ופעם ב־ יחידות בלתי־סדירות.

הסכסיסים משתנים, אבל לא ה־ א־סטרטגיה. הסיכונים התעמולתיים משתנים, אבל לא הרעיון המונח ב־ יסודם. פעם זו טענה שעצם קיומה של ישראל מהוה תיקפנות (כדברי נאצר צרב צאתו לתתקפה במאי 1967) ופעם זו טענה של „מחיקת תוצאות התוקפנות" (כדבריו לאחר לפלשתינאים עם אמנה לירוש כל היהודים ש„לפני אחרי 1917, ופעם זו „מדינה חילונית דמוקרטית" משו־ תפת לכל תושביה, תוך לגע ערגומי לרגונם של היהודים להשאר במדינה זו.

מידת הצלחתה של תעמולה זו היא מדהימה, נוכח העובדה שאפילו חלק ניכר מן המיעדים לחיה קורבנותיה, סבורים שבסוף הכל הבזיבר בזכות ה־ אלמנטרית לתגדיה עצמית של עם קטן וחלש.

זוהי הסיבה שיש ללמוד את האנ־ טומיה של העימות בין האקטיביזם הערבי והאקטיביזם הישראלי לעומ־ קו בכל הזדמנות שהוא מציג את עצמו. ואחד מזעה אחנר מטיפוס מסוים ביותר, והשני אינו יכול אלא להיות מעצה. תואם לאופיו של ה־ אחנר. צורך זה יפה לתחבולות המל־ חמה ולהסדרי השלום, לצביכי הי־ בחון ולעניני הגבולות. ואוף המ־ ישיר לבוא.

העימות בלוד: מרים אבנרסון (הולצברג) ילידת קיבוץ
לחמי הגיטאות והמחבלת ילידת עם מרי האלמה

* בסוף נחקת הדילמה הישר־ אלית ללא־מוצא לעבר סיכון מחושב של שבירת הנקפנות.

* הזיתורים החלקיים נתקלים באי־התפשרות גמורה מן צד השני, דבר הפפוי מראש היוצר ציזוק עקר־ רוני לפעולה ישירה, תוך ניצול גורם ההפתעה להעברת היוזמה והמפתעה מיד ליד. בשלב זה מחבלים גם ה־ נסיון הערבי להתחמק מכרי־ם ישיר, למרות שהוא מהיר והכליתי יותר מבחינת חומן המגבל הנומה לרשו־ תם, על מנת להצניע את עיקרון „אי־ ההכרה" רב המשמעות, אבל המרים הישיר מתקיים בכל זאת תחת לחץ התקיפות והמציאות.

ההסגר על צפון וייטנאם

מניעת אספקה לא תשבש כושר המיתקפה

מאת ויליאם ביצ׳אר
ביחוד ל„הארץ"
מ„ניו־יורק טיימס"

האשינגטון

פרשנים של הפנטאגון אומרים, ש־ לטווח הקצר תהיה למיקושים של הייפונג ושאר נמלים של צפון וייט־ נאם רק השפעה מבוטלת, אולם לטווח הארוך תהיה השפעתו ניכרת. באיזור לטווח הקצר, מדיים הפר־ שנים שאף מניעתה היעילה של אס־ פקה בצאיות מן הנתיך לא תפגע ל־ משך שבועות אחדים באורח מכריע בכושר המיתקפה של צפון וייטנאם. כדי שהמיקוש יהיה יעיל באמת, סבורים הם שהוא צריך היה להיות מלוהה בהפצצות בלתי־פוסקות כדי לנתק את התגובה מסין, דרך שתי מסילות ברזל ושמונה כבישים.

אולם פרשנים אלה סבורים שלטווח הארוך יותר, תקפה מאד מניעת כמויות גדולות של דלק, של תחמו־ שת לאוריליה ולתחתים אנטי־ אוויריים ושל טנקים, על צפון־וייט־ נאם להמשיך בהתקפתה, ואף לעמוד בפני התקפות־נגד דרום־וייטנאמיות המכוונות לגרש את הצבא משטח שכבש.

מקורות צבאיים יודעי־דבר אמרו שהפצצת אזור היפונג לפני בשלושה שבועות על־ידי מטוסי ב־52 שבשמה במידה כזאת את שרותי הפריקה ו־ ההחסנה, שבימים האחרונים כיוונה צפון וייטנאם אניות משא שהיו ב־ דרכן מקאנטון ומהתגקונג להיפונג.

לגבל הונגאי בעל החשיבות המש־ נית, כ־32 ק״מ צפונית יותר.

כן אמרו מקורות צבאיים, שקשה מאד לסלק מוקשים מדדרגים ומשו־ כללים באמצעות שולות־מוקשים. ה־ דבר כרוך בסיכון רב הרבה יותר מאי־פעם. יש במוקשים מכשירים שונים כדי לסכל נסיונות כאלה, אמר פקיד של הפנטאגון.

הנשיא ניכסון לא השתמש מעולם בעלה הסגר. אך קסן אחד בנאומו, ומכתב שהודיע לאו״ם על כוונות ארצות הברית, הצלו שאלה אם אמנם יש כאן הסגר ימי מסוג זה או אחר. ניכסון אמר שסיימן הנשיאנגטון „גו־ תנות הוראה כל אחת לכחוחתיה ה־ ימים הנאוויריים, לעשות צעדים נאותים במים הפנימיים של צפון וייטנאם ובמים הטריטוריאליים שהיא מוחנת לחם, כדי למנע את מסירתה לצפון וייטנאם של אספקה המובלת בדרך הים".

דניאל הנקין, עוזר מיניסטר ה־ הגנה לענייני ציבור, הדגיש בתשוב בה לשאלות ש„הסגר כרוך בצעדיה אניות ובעיכבה חשודה בפן. בנאום הנשיא הערב לא דובר על כך". מקורות אחרים אמרו לכ־ הדברים שאמר הנשיא התכוונו לשימוש אפשרי מצד האנו באניות משא קטנות, שינסו להעביר אספקה לאורך החוף של צפון וייטנאם. אני רת מצא כאלה, אמרו איתם מקו־ רות, יותקפו מן הים האוויר.

המקורות הוסיפו שברית הבטחות מסין ואחר מדיניות הגוש הקומוניסטי, מבטחות עתה לשנו כשלוחים רק ב־ אריות גדולות הפסות באיקונים.

אם ארץ כלשהי תנסה להעביר אס־ פקה לאורך חוף צפון וייטנאם ב־ אניות משא קטנות כאלה, בשקום שאינו מעוקב, היתקפו מן הים או מן האוויר ?

פקיד לענייני הגנה אמר: „לא הייתי מנחש מה עלול להתרחש במצב כזה הרחוק מן הדעה".

פרשנים צבאיים אמרו שהמגר ב־ קנה־מידה מלא אי אפ קאראבנגה, שבה יגסו אניות מלחמה אמריקאיות להחזיר אחורה אי לעצור ולערוך חיפוש באניות סובייטיות, סיינות אחרות, תוך איום להסביען אם לא יעצרו — היה גורם לעימות גדול שאותו מבקשת ארצות הברית לס־ נוב.

„אם יבחרו לפרוץ את שדות ה־ מוקשים שלנו־ וחלבו, הרי קיבלו אזהרה מראש". אבר פקיד אחר של הממשל. „זה דבר שונה מיחסו מ־ אשר אם נאותת לאניה סובייטית ל־ שוב על עקבותיה, אחרת נירה בה ונטבע אותה".

מדיניות החוץ „המתקדמת" של הולנד

שותפיה בשוק המשותף טוענים שהיא מעוניינת רק בפירסומת

מאת הנריטה בועז
סופרת „הארץ" בהולנד

אמסטרדאם

ביקורו בישראל של כר־ החוץ ההולנדי מר נורדרס ר הראה להבביע על סתירה בין יות־הפנים למדיניות החוץ של אלה הנוכחית בהולנד: בענייני היא שמרנית יותר בקרדמתה. ני חוץ — קצת שמאלנית יותר. שלה זו, שנבנסה לתפקידה ב־ היא קואליציה בין המפלגה ה־ ליה, שתי המפלגות הפרוטס־ ות. הליברלים. המפלגה החד־ ד.ס.—70 העומדת בין הליבר־ למפלגה העבודה. מפלגה הצבר צאת צוה באופוזיציה. יחד עם ות שמאלניות. הרכב הממשלה שונה בהרבה כזה של הממש־ קודמת.

מלגה החדשה ד.ס. 70 תקיפה יותר בענייני פנים. במיוחד שנוגע להוצאות. מאחר שלפי דן יש פער של לכחות 2.2 מיליר ם בילדים (כ־1.28 ל״י לילד) הכנסות הממשלה להוצאותיה. הכלכלה בדרך דחוף לקצץ ב־ ה ממשלתית. הצעות אופוזיצ־ להקציב סכומים נוספים לטפוח רק בספטמבר.

רציה זו או זו, גידול כמעט בכל הסקרים.

כן אחזו, ויחזיקו בקרוב. במסטר אמצעים שנועדו לחסוך כסף או ל־ הגיע כסף. אמצעים אלה פוגעים ב־ מאות אלפי אזרחים. שסמוכרים על כך. דמי הלימוד בשגיבריסיטות יר עלו החל בספטמבר ב־200 ל־1,000 ילדדים. צבר זה נחשב נבון מאד. כיוון שמספר הסטודנטים גדל מאד בשנים האחרונות. כן יבוטל החל מ־ אוגוסט החינוך הבל־יומדי חינם ל־ תלמידים מתחת לגיל 16. הוך מאשר למעוד־ריכולה.

המכון מהוצאות הממשלה

מצד אחר מטרבת הממשלה להמ־ נות לדרישות האוטוריציה לניים כסף נוסף על ידי צמצום תקציב הנגנה. היא גם עומדת לפי שעה בסירובה להגדיל הפלות חינם מוחרות לפי תחוק — דרישה הנוגעת למאות אל־ פים ואולי למיליונים. ושדוגלים בה לא רק האוטוריציה אלא גם חנים מסויימים בקרב הקואליציה. כראה תחלים הממשלה בשאלה מסובכת זו, שמרבים עתה להתוכח עליה בהולנד.

גורברט שמלצר

אך בעוד שקבוצות הלחץ בהולנד לא השיגו מאומה לגבי ענייני פנים, הרי לגבי הישגים לגבי מדיניות זר חוץ — אף באותם מקרים שבהם אין הבעיה נוגעת באופן חיוני לאינטר־ רסים של הרוב הגדול של האוכלו־ סיה.

לגבי האירגונים הקניות

אולי בלטת יותר מכל היא עמדת הולנד בהודעת אר״ם הנוכחית בסאנ־ ריאנו דה צילי על ענינים כלכליים של האירגונים המתפתחים. זה חודשים רבים גילו חוגי האופוזיציה בהולנד פנין רב בהודעה זו והבעו מן אמר־ שלה שתתייצב בצד המפשלות הע־ ניות. אמנם הטעים מיניסטר הכלכלה

هكذا من الأصل

נדידת החדרניות

מחסור בכוח אדם מעמיד את ענף המלונאות בסכנת משבר

מאת חביב כנען

השבשות ללא תקדים המלווה את תנועת התיירות לישראל, מאפיל על ליקויים ההולכים ומחמירים בענף המלונאות שהיא העיקר בשרותים ל־תייר. המשקיעים הרצים בהקפת מלון בישראל עסק טוב מוכנים ל־התעלם משתי הדרות הנרוזדות שבהן כרוכה הקמת מלון כאן: נתיב היסוד רים אותו חייב לעבור המשקיע בערצים של הביורוקראטיה המפש־לחיה והעידונית. הא־ריקים המערבים, על־ידי הנדרשים למיניהם, בהשלמת המפעל בכלל מחסור בכוח עבודה בבנין. אולם המכשול העיקרי הוא הקושי בהרכבת צוות עובדים שב־מלון מסוג 4 כוכבים מתבטא ב־0.8 עובדים לכל חדר, ובדרגות 5 כו־כבים ב־1.3.

הבעיה המרידה קשת רבים מבתי־המלון הקיימים, היא סיום למלונות העומדים לפני פתיחה. כיום מרוה הענף כ־17 אלף חדרים במלונות המוכלצים לתיירים ועד סוף 1973 יתוספו כ־5000 חדרים מבין 7400 הנמצאים בבנייה או בשלב תכנון מר־פי; כשני שלישים של בתי־המלון החדשים יהיו בדרגות 4 ו־5 כוכ־בים. בימוי עיקרי לסיום זה הוא „החמיצה" הסיטוגית של עובדים על־ידי בתי מלון חדשים מלונות קיי־מים על ידי הכנסת תגאי עבודה מפתים יותר.

הקשיים באיוש העובדים בבתי־מלון מתמקדים כיום בעיקר בשלו־שה שסתים. משק בית (חדרניות, ומעלי נקיון); מלצרים; מבחים ועובדים בלתי מקצועיים במטבח כמו שוטפי כלים.

הסיבה לנשירת חדרניות מעבודה במלון קשורה בעיקר בסדרי העבודה המוצעים עבודה במשמרות, בשב־תות, בוגים. החלטת מתאימית של חברת שולה אז היוצאת לחופשה; העבודה במשק פרטי נראית נוחה מרבות; בבית פרטי מקבלת העוב־דת — לרוב — את שכרה ללא ני־כויים והיא מסתפקת ב־5 או 4 שעות עבודה ביום, בלי שתוניה חייבת ל־עבוד בשבת או בחגים. בבית ישראלי ממוצע, עובדים שני בני חזוג הר־עוחרת חשה עצמה בבחינת עקרת בית כשאין עליה מיקוח שוטף, ההכ־נסה שהיא מקבלת זהה בדרך כלל עם הכנסתה במלון אחרי הניכויים.

החילופין המהירים של החדרניות אינם מעלים את היעילות בעבודה ע. בבתי־מלון בתל־אביב. עובדות בעיקר נערות שבאות מוועץ־לעיר: מיבנה, לוד, ראשון־לציון, מתה־תקוה, ה־ממרות של משק בית חרשות כל עבד בשבת אז בחגים.

משרד־הקבלה במלון הילטון בתל־אביב

יום שמא לא יבואו עובדות לעבר־דה. רמת השכלתן של החדרניות המתחלפות נמוכה ובהעדר הכשרה מקצועית יסודית עובר זמן יקר עד שהן רוכשות את יסודות הידע המק־צועי הדרוש. יש ללמדן אפילו פרק בחינוכה אישית, בנתני אכילה וב־התנהגות במלון. אחרי שלמדו מחלי־סות רבות לפנות לעבודה בבתים פר־טיים. כדי למלא את המחסור המתי־מיד בעובדות נקיון מוכנים בתי־מלון רבים לקבל נערות הנבפאות בהשי־גחת קצין מבחן.

חדרניות ומצרים

מר יורם גורדון, מנהל מלון המב־דל בתל־אביב חסר דרך קבע שלוש חדרניות. מבין ה־14 רק חמש הן חדרניות מקצועיות.

הממונות על החדרניות מסמרות ש־לצתים לא באות בבוקר 5—6 חדר־ניות. יש שאינן מודיעות על הע־דרות. יש שמאחרות — ללא הסבר. הנהלת המלון חרשה לפסר עוב־דות אלה מתרשלות או חצופות כיון שעובר זמן רב עד שמוצאים אחר־רות במקומן.

אפילו ההכנסה הנוספת המתחלקת בין עובדי המלון מ־15% של דמי שרות הנגבים מן האורחים אין בה כדי למשוך עובדים. בארצות תיי־רות באירופה כמו שוויץ, גרמניה המערבית, אוסטריה, בהן אין הנוער לוחם לעבוד בבתי־המלון, נפתרה ה־בעיה ע"י יבוא המוני של עובדים מ־טורקיה, יוון, איטליה, ספרד, ארצות ערב. אולם בישראל מחשבה כזאת מצלצלת ככפירה. אולם מתחילים לי־השלים אנלגו עם זרימה מוגברת ל־עבודה בבתי מלון של צעירים ער־בים, גם מעבר לקו הירוק.

המודה עדי יחתר בעיית המלצרים, כאן הדרישה לכוח־עבודה מקצועי גדולה מאד בעוד מספר המצטרפים למקצוע נמוך מהביקוש. שר התיירות מר משה קול וראשי הענף מדגי־שים בכל הזדמנות כי הסיבה למוך־סוד בכוח האדם בענף המלונאות קשורה ברתיעה של הישראלי מ־עבודה במטבח. במסעדה או במלון, אותה הוא חושב לנחותה. אולם גר־את שזה הסבר משכני מדי.

יחד עם זלקו בחלוקת 15% דמי השרות נצה הכנתתו של מלצר במלון ישראלי בין 850 ל"י (למתחיל) ל־3000 ל"י לחתיק. זהו מרחיק עוד 100 ל"י (למתחיל) עד 400 ל"י (ל־חתיק) לחודש נגו מ„דמי שתיה". מלצר במלון של 4 או 5 כוכבים מש־תכר בממוצע אחרי 10 שנות ותק, כ־1500 ל"י נטו לחודש.

תחרות של הממשלה

בית הספר המרכזי הממשלתי ל־מלונאות במלון הילטון בתל־אביב, עושה מאמצים גדולים לספק את כוח־האדם הדרוש למסעדות בבתי־המלון. אולם אין בכוחו לכסות על החוניכים לעבוד דוחקא במלון. בתי־המלון עומדים בהתחרות קשה במשי־כת מלצרים עם המסעדות הרשתות הנפתחות בסיטונות וכן עם אולמות תענוגות ומסיבות.

מר יחזקאל הכהן, בוגר המגמה למלונאות באוניברסיטת קורנל ב־ארצות הברית, סבור שפתרון חלקי כאן יכול להיות חיוב בוגר „הדסה" לעבוד פרק זמן קבוע במלון. את הנהירה של מלצרים מלונות למס־עדות בזן מבקרים תיירים, מסבירים מלצרים עצמם בהכנסה הנמוכה ה־נעה בין 2000 ל"י ל־2500 ל"י נטו.

יש מלונות שנאלצים להפסיק מל־צרים רבים שלא קיבלו הכשרה ב־קורס, מלצרים אלה רובם יוצאי שכו־נות עוני הרואים תפקיד נוצץ ב־עבודת מלצר במלון. אולם רבים מ־אלה נרשמים בגלל אי התאמה ל־עבודה, חוסר יכולת להסתגל למש־מעת, לאריכות ולאחריות.

המגמה לא פחות זיא פרשת הטב־חים. אין בכוחו של „הדסה" לספק את הדרישה, גם כאן מתחרים בתי־מלון, אולמות לחתונות ומסעדות־חיקרה. הדרישה רבה למבחים ב־בתי־חולים, בתי־הבראה, מרכזי עו־לים. בעוד הכנסתו הממוצעת של טבח במלון נעה בין 1000 ל"י ל־1500 ל"י לחודש כולל אחוזי שרות, מש־תכרים ה„שפיים" — לפי הסכם אישי עם הנהלת המלון — עד 4000 ל"י לחודש.

ביאוש ממש נתנים האחראים ל־מסעדות בבתי־מלון בגלל המחסור החמור בשוטפי כלים. בתי מלון רבים מגייסים מכל הבא ליד לעבודות אלה, עובדים אלה, כולם ארעיים, שכל יום עשויים לא לבוא לעבודה.

(המאמר הראשון)

מירדפים בירושלים

אזרחים קובלים על יחס נוקשה של שוטרים בתפקיד

מאת גדעון אלון

לפני חודשים ספורים רדפה חולי־ות משטרה אחר מרץ בשכונת בית הכרם וירתה תוך פרי כך כמה ירויות אזהרה באויר. אחד הכדורים בנפץ בחלון דירתו של תושב המקום ר גרם נזק לרכוש. בראשית אפריל התרפקו שלושה שוטרים במדים של דלת ביתו של מנהל אכסניית הנוער ציש זיו בבית הגן, דוד פרישמן. תצרותו כשהם נודים אותו בכתובת לילה אל בידית המשטרה כיון שהר־חיק מן האכסניה את אחד האורחים.

בשבוע שעבר החלונו המנה־רים השוטרים כי סמל משטרה ירה לעברו של אחד מתוברהם. חיים תורג'מן, ליד קפה „מעמוד" בחוב המלך גיורג'. בראשית השבוע נמצא בחורה חמורה בראשו הכרסור עו־ביה הרדי, מכוור שנורה לעברו על ידי סמל משטרה בחוב חזקיהו המלך בקסטן. הרדי מת מפציעה.

המפגנים קבלו כי כמה מהם הוכו באכזריות. גיזרא אשכנזיסר איש שייח שנעצר לאחר המפגנה ואחזר במאי, סען כי התייחסו אליו בנוק־שות ותומדו צלקות בפנים. אחר המפגנים סען שלא הגישו לו עזרה רפואית בתא הכעצר למרות שסבל משבר ברגל.

בית המעצר במגרש הרוסים

בקשתי מסגן מפקד מרחב ירד־שלים מגן גיבור אברהם תורג'מן לבקר בבית המעצר במגרש הרוסים. אולם הוא אמר שהדבר אינו מקובל כיון שהמעצרים הם בבחינת חשודים בלבד.

מגן גיבור תורג'מן אמר לי: „יש־נה אצלנו הפרדה בין גברים לנשים. גם בין הגברים ישנה הפרדה מש־נית בין צעירים למבוגרים. כן יש־נה מגמה לבודד מיוחדים את הער־בים העצורים בדרך כלל בבין עבי־רות במחנניות.

מר תורג'מן סיפר כי העצורים אי־נם מקיימים שום פעילות או תע־סוקה, כיון שהעוק אינו מתיר זאת. הם מסתובבים באפס מעשה בחאים ומצאים לעתים לטיול בחצר בית הכלא. לדבריו אין התנרשויות בתא המעצר, אם כי כמישהו מעצרים הי־מנים קיימות תופעות של שריפת מזרון או שמיכה. גם תיגרות ידים בין העצורים הן דבר שכיח.

מגן גיבור תורג'מן גילה כי היו לאחרונה שני מקרים של מעשי סדום בבית המעצר במגרש הרוסים. לדעתו, ישנן תופעות של משכבי זכר מר־צון, אולם הם נעשו בהסכמה שני הצדדים ואינם מגיעים כלל לידי־עת הסוהרים. בבית המעצר במגרש הרוסים למעלה מ־100 מקומות כש־ממוצע היומי של העצירים השוהים בו נע בין 50 ל־60, שהנשים העצר־רות (בעיקר יוצאניות) מעטות שהוות מ־10 אחוזים.

פרשת דוד פרישמן

דוד פרישמן אומר: חברה לי לאו דווקא המקרה האישי שלי, כי אם התופעה. עדיין יש לי אמון ב־משטרה ובחברה. כמתנך דאגתי ה־מיד שלמשטרה מהיה תדמית חיו־בית בציבור החלמידים. מר פרישמן מוען שנוקק לטיפול רפואי של שבוע בשל התנהגות אלימה של השוטרים שעצרוהו ללא כל צו מעצר.

עוד אומר מר פרישמן: מפקד המרחב גיבור משנה תבורי אמר שהוא ראוה את המקרה כחבור הבטיח ל־פתוח בחקירה. בעשתה גם פניה אל שר המשטרה שלמה הזל לבירור ה־ענין. אולם כל הנורמים הללו מיל־או פיהם מים לכן החלטתי להגיש קובלנה פלילית של תקיפה והבלה שלא כחוק.

מגן גיבור תורג'מן מפריך את ט־ענותיו של פרישמן: לא נמצא כל דופי בהתנהגות השוטרים. הם סע־לו בהתאם לחוק. נגד מר פרישמן נפתח תיק על תקיפה והעלבת שוט־רים בעת מלוי תפקידם והוא יזמד לדין.

ביחס לפגיעה החמורה בראשו של עובדיה הדרי אמר מגן גיבור תורג'מן כי הוא רואה במעשהו של סמל ה־משטרה ודיגה מן הוראות והחולט למנות ועדה פנימית שתחקור את נסיבות המקרה.

פיזור המפגנה בירושלים

דיונים על שינוי מבנה הטכניון

מאת אריה נשר

מספר הסטודנטים בלימודי הסמכה בטכניון בחיפה מגיע כיום ל־5500 ויחד עם המשתלמים לקראת תואר שני ושלישי מגיע מספר הלומדים ל־8200. תכניות־אב ישנות של ה־טכניון קבעו יעד של 10,000 לומדים, בהם כ־3000 בלימודי טכסמכה. ניתן איפוא לקבוע כבר עתה, כי הטכניון מתקרב בקצב מואר לנקודת רוויה. כעת מדברים על הזדעת האיכות על הכמות. אולם קיימות כבר עתה בע־יות מינהליות ואקדמיות רציניות, בגלל הגדרתה המדולה שהתחולה בעיקר לאחר מלחמת ששת הימים.

המיבנה המינהלי האקדמי של ה־טכניון עוצב עוד ב־1951. כמה מ־חברי ההנהלה, בהם המישנה לנשיא לענייני מינהל וכספים מר יוסף עבי, סבורים, כי המיבנה כיום הוא ריכוזי מדי ויש לשאוף לביזור (דצנטרלי־זציה) אקדמי ומינהלי.

מה לעשות לשיפור המינהל? ל־דעת מר עבי ניתן לחלק את הטכניון לכמה יחידות אוטונומיות. אין זה רעיון מקורי שלו. מומחים מחיל ופרופסורים בטכניון שחקרו את ה־בעיה העלו הצעות כבושות בענין זה. כך, למשל, מדברים על חלוקת הטכניון לכמה בתי ספר או „אסבר לוה" שכל אחד מהם „יאבד בתוכו כמה פקולטות ומחלקות שלהן קיר־בה מיוחדת זו לזו. לדוגמה — בית ספר לאדריכלות, בכנאות וכמ־ניקה, בית ספר לכדים, בית ספר לארכיטקטורה וליחדי הסביבה. הר־דסה אורחית יכולה לחזר בכפיפה אחת עם הנדסה חקלאית, למשל, ר־עוד.

לכל בית ספר יהיה הקציב משלו. בתנאים אלה יוכלו הכוסות הפרכ־זיים של הטכניון, כולל הקורסריון, הועד המנהל וההנהלה לוותמר לתפ־קידים מרכזיים, כגון תכנון כולל לי־מוח ארוך, תיאום בין יחידות, פי־קוח מרכזי מרכזי ומתוכן. יחסי ציבור וגיוס כספים.

מהעורדת כאן הבעיה מי יעבוד בראש כל בית ספר — דיקן או גב־חר או ממונה. כפי עמי כבוד ציש להעדיף ממונה על נבחר, משום ש־התפקיד דורש מיומנות וכן רציפות. כיום ראשי הפקולטה והבהלקות מח־הלפים כדי שנתיים.

בעיית הארגון בהדש כעלה גם את השאלה אם רצוי להמשיך בשיטה ה־נוחיון, לפיה נבחר בשיא ולידו מישי־מה לנשיא לענייני אקדמיים, או לנקוט בשיטה של כוסות אחרים — נשיא ודקטור. בהנהלת הטכניון סבו־רים כי שיטת הטכניון הנדיקה את עצמה, בעיקר בכך שבבחה חיכוכים בין הבסלול הנקודי לכינהלי. הנשיא והמישנים לנשיא כמתיכים בתוקף תפקידיהם לכל המוסדות — הקוו־טוריון, הועד הבהל, הסינט והמנ־הלה. הדבר מקל על עבודת החלטות.

סאלות ארגון יחיצו בבדשב השנתי של הקורסריון ויעניק בסף יהיו. ב־נתיים לחצות בעיית הגידול ר־ובבעה פתיחנה. הבעיה הדרכיית היא לתאים את קיבת הטכניון ל־צרכים מחוינה כבותית ואיכותית. עד כה הוקמו מיבנים כבותית של בסח של 179 אלף מ"ר בסלב הקבה בבצאים מיב־נים של 10,000 מ"ר. הסכנה, למשל, הוקלמו מעבדות ברסיה לטכנות הוריזונטוסיקה, נבבה בין לבעי המחשב ומעלימים הקבת הבית של הנדסה כימית.

הבעיה איבנה רק בעבדות הדרי ליבה. אף שהקבו עד כה מעבנות לאלף סטודנטים, אי־אפשר לוסר עקרית הטכניון נחפכה לבקום עד־קן הים בהבה לקבוצים בחיל. סבדים, כי הבבב יהובה כבר לאחר שיסתבר בקרית הטכניון 100 בעד־פחות של הבבל הזבדי, שבבילו בעבדות עם ילדים יקח אבי אחר לקריה.

בקודת התרבה של קרית הטכניון בסנים האחרבות היהה הבחבדה ר־חגיה. סאן היו ליקיים הבבנים הבבימים. ראבה, הבידה סאילו הבי עלבה בליל מקיים הטכניון. בעד ש־כבש רחב מוליך לאוניברסיטה, הרי לטכניון נוסעים בבבשים צרים. יחד עים מקרים בהם הידים עבכרו עפר ביות לא יכלו לבנות לטכניון.

בתוך הקבמים עבבר היה תבבון ה־דרכים מיבבן ושימב מקיד של בדר־חות. בשבחים האחרבות סוגו קבת פני הדברים ובפיקר עלידי סלילה כבש מרכזי בן 4 כבהלים הבבעה כבגרסי הגייה ל־800 כלי רכב. אולם הדישם הוא שהדברים זוי כל הבה עדי אילוהדים. הדילה הכריבו על כניסה ראשית בדרך אהה וכעבוד כבה שבעתה סיבו אב הבדרים. עבה משלימים כה שקוראים בבים־שבעה שיקיד אב כל הקבמה.

בתבבון התחבורה בהעלים כהול־כי רגל ומאלפי סטודנטים שאין להם רכב פרטי. כיום קבה להגיע בעקול־מה אחת לשביה והבבים הבדרכי עבד הבבאיר את הבעיה. בב הבחבורת ה־ציבורית לטכניון לעיה הבחירות אינה מבבינה ובבן. אפבר לראות מאות סטודנטים שבבהדים ל„בדבמי ביציאות כקרית הטכניון, בבדבל ר־בבקומות אחדים — ולא מעבם שהם חסים על דבי נסיעה.

רק לאחר כשא ובבן ארוך הסכימה הנהלת הטכניון להקצות לאבר פנרש חניית, המורת הבכחות לשיפור ה־הבחבורה. הבייה האמבובוסים הא לשובת האיזור, כי היא מקילת בן הבעבס בבבנות זיו.

התאחדות התעשיינים בישראל

מודיעה לכל חבריה

אסיפה כללית יוצאת מן הכלל

של כל חברי התאחדות התעשיינים

תתקיים היום, יום ראשון, 14 במאי 72,
שעה 5 אחה"צ, באולם האסיפות של
מלון המגדל, מגדל שלום, תל־אביב

על סדר היום: המצב ביחסי העבודה

הודעה זו באה במקום הזמנה אישית

למוסד ציבורי דרוש

שטח כ־500 מ"ר למשרדים ואולמות

בסביבות „הדר דפנה" תל־אביב, בתנאי שכירות חודשיים
בהצעות רציניות נא לפנות לת. ד. 010—33 תל אביב, עבור בט. 46.

„קיטנת אבני היוצר"

כפר הבפטיסטים

ע"י פתח־תקוה

מחזור א'	גיל 8—10	3—7 יולי	
מחזור ב'	גיל 11—13	9—14 יולי	
מחזור ג'	גיל 11—13	16—21 יולי	
מחזור ד'	גיל 14—19	26 יולי — 4 אוגוסט	

פרטים והרשמה: קיטנת אבני היוצר
טל: (03—911965)

המקומות מוגבלים

מדריכים מעולים, מגרשי ספורט, כרי דשא, עצי־נוף, טיול־הליכה, בריכת שחיה (לימודי שחיה), מלאכת יד, מוסיקה ודרמה.

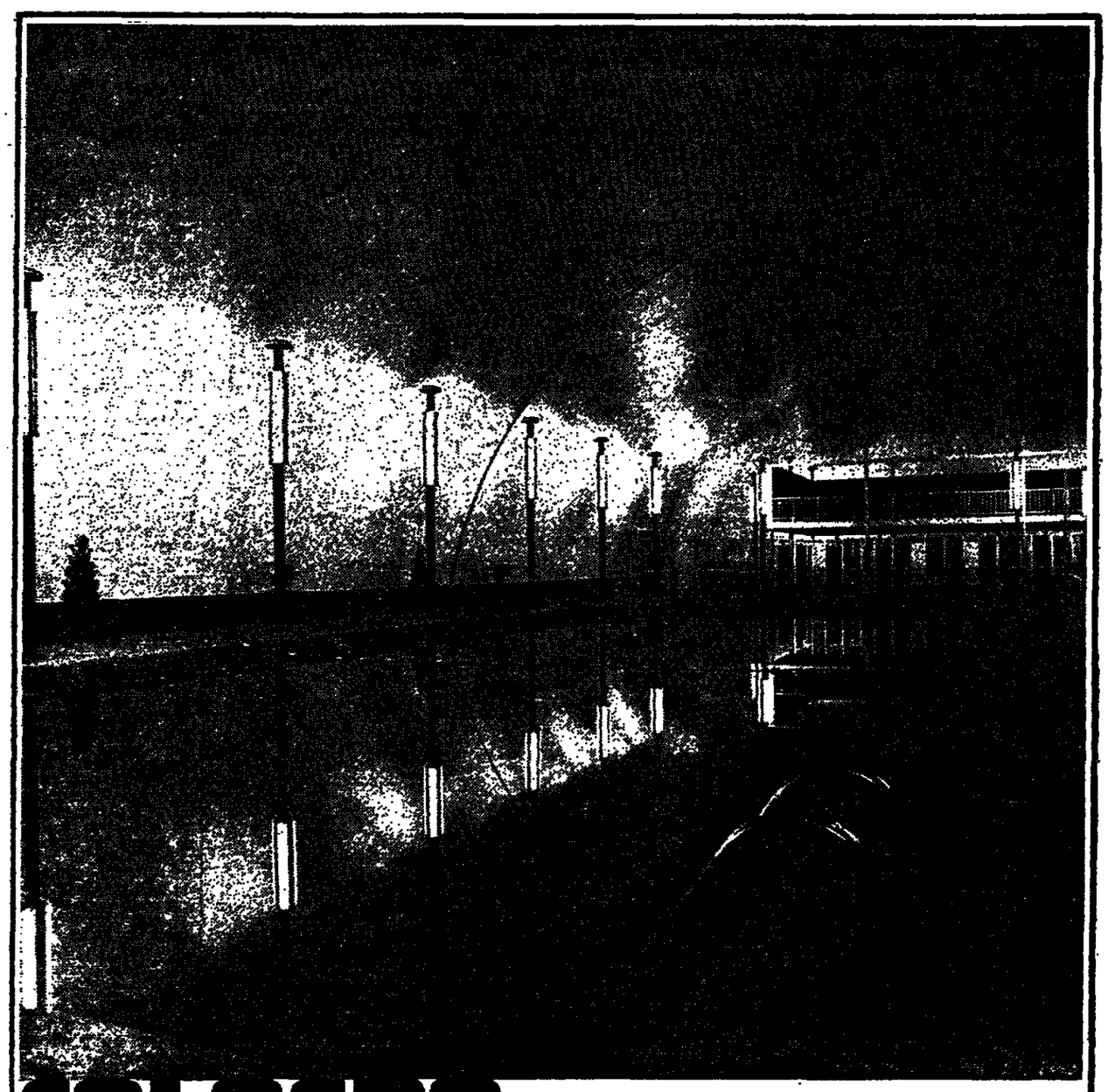

COLASPA

**"אוהל מתנפח!
איך לא חשבתי על זה קודם?"**

תעשיית אוהלים מתנפחים בע"מ
המפעל: עפולה אזור התעשייה, ת.ד. 80
המשרד: ת"א, מגדל שלום, קומה 22, טל. 54397

אוהל מרשים פלסטיות חזקות. המחזק בלחץ אויר: פתרון אידיאלי לכיסוי בריכות־שחיה. מגרשי פנים וספורט בכלל מאפשר להפעילם וליהנות מהם 24 שעות ביממה.

365 ימים בשנה. לאולמות־ארעיים למופעים, ירידים והערוכות. להקמת מחסנים גדולים ומוזנים. למשרדים זמניים. מסעדות מתדר־אוכל. לעבודות בנייה דוגמות שאפשר להמשיך בהן תחת גג ביתי נשם — ולכל מטרה אחרת בה דרוש גג גדול ומיידי. הגדל ? כל גודל רצוי. עד 37 מטרים רוחב. עד 18 מטרים גובה ואורך בלתי־מוגבל. המחיר ? החל מ־100 ל"י למ"ר. כולל הקמה. שירות ? מפעל "קולאספה" מקיים שירות ארצי להקמה ולפירוק אוהלים מתנפחים כולל אחסנה ואחזקה.

אוהל מתנפח! חשוב על זה!

מרכזו בעולם

ארץ כלכלה ועסקים

עמיגור קיבלה כ־30 אלף דירות של עמידר

...צאת לכיצה כ־30 אלף דירות ...ברו כעמידר הכמסלתית לחב־ ...הדשה עמיגור הטוכנותית, סוכ־ ...השבע בין כל הגורמים הנוגעים ...ר. החלטה על הפברת הדירות ...כנו בכספי המגבית ההחדית ה־ ...זות או שמושכנו לחברות בי־ ...אמריקאיות כנגד מילוות. נע־ ...כנע בעצות נגד מסור כבב הב־ ...אמריקאי לגבית. בארה"ב נ־ ...וכר כזה למוסדות צדקה שאינם ...מים בכספים לצרכים ממשל־ ... ועל כן השמעה הטענה כי ...צת כספי מגבית בבינים ה־ ...ים למטרה באמצעות עמידר ...יב את כללי הפכור. מספר דיי־ ...עמידר מגיע הימם לכ־230,000.

...מיגור הקבל לידיה בברוכו את הדירות של עמידר פרט לאלה ...תרכיש הנכסים באזורים הבאים: ...ים, כל אשדוד, כל שדרות, כל ...ה וכל אופקים. בצפון, את כל ...זות של עמידר בקריות, בנגדל ...ק ובכרמיאל.

...מדר נתאשר על ידי החלטת

ר"ב תובעת את שכרה חברת מגדלות

מאת כיפרה "הארץ"

...ולל בונה הובעת מחברת מגד־ ... מראבד שיקום ופיתוח ומסחר ...ת להתקעה, 159,730 ל"י, בתבר ...שחגבה לבית המשפט המחוזי ...אביב.

...הביעה מתבססת על חוזה שנערך ...ם כולל בונה לבין פרדיס (ראבד ...ום ופיתוח), כהר ופילץ לתקפת ...ת מגדלות. אשר היוה אמורה ...סיק את סרב בהקמת פרדיס ...לות. תוסכם בחוזה האמור כי שר־ דים מהר ופילץ יהיו אחראים כל אחד לבדלו 25% מהתחבויות חברת מג־ דלות כלפי ס"ב. הסכם זה נעשה בהמשך להסכם עכל יום של „מגד־ לות" יהיה אחראי לרבע מהתחבויות והתחבויות של החברה החדשה, ויהיה זכאי לרבע מהרווחים שלה. כן סוכם כי כל אחד מהצדדים ישלם 749,000 ל"י לשם מימון הפרויקט.

חברת מגדלות נותרה חייבת לסריב 212,974 ל"י, ולאחר שפופלץ שילם את חלקו, תוכנת חברת סריב את היתרה משאר הנרבים.

מסתמן הסדר לחובותיו של רוזנטל

...הסי הנכסים של הקבלן יעקב רוז־ ...ל, ותובעים מתנובה שוק סיטונאי ...ת לקידוד ואסמה בע"מ, 37,762 ... בתביעה שהוגשה לבית המשפט ... תל־אביב.

...נזכר החביעה מתברר כי מר רוז־ ...ל, שברח מישראל עם התמוטטות ...קיו, היה בעל פעילות בחברה זה ...בעה יחד עם קבוצת משקיעים פר־ ...ים אחרים ותנובה מרכז שיתופי ...ויווק הצרה חקלאית בע"מ. הכנר־ סים, עו"ד א. דוד ו. שני, תובעים את הסכום האמור, במעבה שהוא ניתן בסמך הלוואת פנולים.

במהלך הדיונים המשפטיים בנושא, נתברר כי מסתמנת עתה דרך למ־ ציאת הסדר בין משפחתו של פושט הרגל לבין הנאמנים בפשיטת הרגל וכנגם הנכסים הרשמי. מצפים כי הס־ דר זה יקיף את כל עניני פשיטת הרגל של מר רוזנטל.

התעלמות מהפסקת ייצור קופסאות פח

מאת כיפרה מכלכלי של „הארץ"

...משרד המסחר התעשיה אינו אר־ ...חז בשלב זה באמצעים נגד החברה לקופסאות פח על הפסקת ייצור קופסאות שימורים מגדלים מפוימים שניגלו בבלתי־דוחים. הפסקת ה־ ייצור לא יגרה מחסור, כי מפעל לגין מספק את הקופסאות האלה.

חוגי משרד המסחר והתעשיה הס־ איטו, שנכשל נסיון של החברה ל־ קופסאות פח להביא להפסקת ייצור קופסאות הסיכונים גם במפעל „לגין" ובכך ליצור לחץ כבד על המשרד. נתברר, שכפעל לגין אינו שותף למערכה שמנהלת החברת ל־ קופסאות פח וממשיך ביצור ה־ סדיר.

פקידי משרד המסחר והתעשיה נפ־ גשו עם מנכ"ל המפעל, מר אברהם לב ותודיע ושמעו את תביעותיהם. הם הסיבו, שהמפעל חייב להגיש את בקשותיו להעלאת מחירים לפי הנהלים הקיימים, כלומר לעדות ה־ מחירים לתעשיה. כלכלני המשרד יבדקו את הבקשות ויעבירו אותן, בצירוף מימצאיהם, לוועדה שתחליט אם יש מקום להיענות לדרישות ה־ מפעל להעלאת מחירים.

התאחדות הסוחרים דנה במחירי הכבד

התאחדות הסוחרים במחוז חיפה עתה בשבוע שעבר למבקר המדינה בדרישה לבדוק שאלת יבוא ושיווק בשר קפוא. ההתאחדות כותבת כי נודע לה שרשתות השיווק הגדולות מקבלות את הכבד במחיר סיטוני של 8 לירות לקילו, ואילו איטליזים גאלצים לקנות כבד (אולי בטיב גבוה יותר) במחיר יותר גבוה, תוחי הטיבה לתבדלי המחירים. לדעת ה־ סוחרים, יש כאן אפליה בשיווק ה־ מחייבת בדיקה של המבקר, כיוון ש־ היבוא, על ידי חברות פרטיות, נע־ שה בפיקוח משרד המסחר והתע־ שיה.

כן טוענים הסוחרים, כי החברות המשווקות גובות פקדון על הכבד הקפוא. פקדון זה, במחמנים, הוא ללא רבית, וכיוון שהקצב מביאו ב־ חשבון, מייקר הדבר את מחיר ה־ כבד לצרכן.

מדד מיצא מודדי חום לאירופה

50 אלף מודדי חום קליניים נשלחו בשבועות האחרונים לרומניה, 10 א־ לפים לשוויץ ו־5 אלפים לסורקיה. ע"י ביקחיר „מדד", המפעל מבלה מרים על מביתת 100 אלף מודדי־חום ליוגוסלוויה. עד כה היה יבוא המס־ על בתחום מודדי־חום לתעשיה בלי בד, והחומה לאה"ב — נפסל מהג־ תלת המפעל.

מינהל מקרקעי ישראל מציע לבנות לזוגות צעירים

בתחנת הקליטה ליד אור יהודה

מאת כיפרה מכלכלי של „הארץ"

מינהל מקרקעי ישראל מציע לה־ קים מיבנים לאלפי משפחות באזור תחנת הקליטה של משרד הקשרה. ליד אור־יהודה, ועל כביש השיטים ללוד. שטח האזור המוצר לבניה הוא 1460 דונם, ומצוקים כי אפשר יהיה לחקים בו 7000 עד 8000 יחידות דיור. המינהל סבור כי זה האזור המתוך ביותר לתל־אביב המתאים ל־ בניה עממית בקנה מידה רחב.

באזור בבעלות המינהל היו עוד לפני שלש שנים תוכנות קליטה לכיר דוחי ישראל. על פי הוראות מכניות, היו בבורכו חמשה אכסנות, ומסביב שטח גרחב מאוכר ויה לחקים בו מבנים. חמשה עובד זכויות על ידי קיבוץ ציבה. כפר אדיר ואחרים. ב־ 1969 הקים הזיאר הוצנת קליטה זה שם באזור הדרום, חמשה כבר אינו נחוץ לו (האכסנה במקום, אך אינו בשימוש). באחרונה הוסכם בין זה לוזאר לפינוה. שהאשטה יוחזר ל־ מינהל.

מחתה בקשה של בר אילן

אוניברסיטה בר־אילן ביקשה כדי מינהל יחכיר לה את הקרקע, כדי להקים בו „פארק תעשייתי" (לפי נוהג אמריקאי), כולל מרכז מסחרי. ביישיבה מרקעי ישראל כ־17 באפריל נדחתה בקשת האוניברסיטה. הנהלת עקרונית לחדיש את המשמה לפגורים. המינהל אוכר כי יהיו חד דמות יחידה ביניה לפחה לפגורים שמה מרכזי ליד מרכז האוכלוסין הגדול במדינה. אין שמה גופף כמה בכל הארץ.

במקום יהיו שימוש לזוגות צע־ רים, עולים חדשים ומפרני משכנות עני. כנראה לא תהיה בניה פרטית רגילה, אך הבינוים יבנו באמצעות קבלנים פרטיים. על פי מכרזים של יצרא מכרד השיכון, כמקובל. ובדר־ מבנה של פרצת המקרקעין מעבדת עתה את פרטי הבנית. בימים הק־ רובים יאשר המינהל מחיית את ה־ בנייה, ואז הבוכד הבנית ביגיי מ־ פרטה. בתיתף עם משרד השיכון. משרד השיכון יכין את הנתשתיה. ההחשיב יכלול מחיר קרקע במחה של 2000—3000 לירות לדיה (מחיר קרקע לדיה באזור יחודה המסמוכה הוא 2500 ל"י ליחידה).

בדיונים על הקמת האזור הזה הועלתה גם שאלת הרצש האמצרי של ממוסים נחוצים ומבריאים בלבד. אם בטלול נחיתה כיום עובר מעל בכל אור קהה. לא מעל האזור הזה יוכל לבניה. עם פתיחה המסלול הזה רש ישבנה מסלול הנחיתה ויעבור עוד יותר דרומה, כך שכנראה לא קיימת בניה זאת.

יחד עם הקמת שיכונים באזור ת־ חנת הקליטה, מבקש המינהל לבנות גם שמה קרקע סמוך, כ־350 דונם. הנמצא מצפון לכביש השיטים, לכר־ תן כוכבלת הדיה. המינהל מציע ל־ הקים שם מחסן מכולות ארצי מרכזי. הרעיון כי הצעה זו היא בחינת מוד־ שבה ראשונית בלבד.

הכנסה מבונוסים בבל"ל

השקעה במנייה הכניסה 124% ב־5 שנים

מאת כיפרה מכלכלי של „הארץ"

השקעה בבניית בל"ל הכניסה הש־ קעה של 124 אחוז תוך חצי שנים. דוגמת בלי להביא בחשבון את הכאות באחרונה במחירי הבניה — הצלחת בדיקה שנערכה על ידי המחלת ה־ בנק. מי שקעה ב־1 בינואר 1967 מ־ ניות של בל"ל ב־10 אלף דולר, קר־ בל דיירדנים, הסבה הכנות בשוך השנים, והשקיע את כל כספו שוב בבניות הבנק — היה שחי מניותו ב־2 בפברואר השנה כ־22,400 דולר.

שער הקניה בעיסקה מעין זו היא 189% נקודות ושער המכירה (לפי השער בבורסה אותו יום) היה 278 נקודות. בינתים עלה שער המניה עד 310. הרווח מרכב כחשבות ש־ חלק הבנק המצליחה שער המניה ב־ שוק.

בדיקה אחרת שערך בל"ל הצלחה כי המכנסה מבונוסים בשנים האח־ רונות תוך חיכוב של השקעה תוד־ ות. הגיעה ל־140% ב־1962 עד 1971. בתקופה זו חילק הבנק הסס פר־ מים המבוא. בסכום כולל של כ־ 100%. ולכך יש להוסיף פרות ומכ־ קעה המחדרה.

עליה של 30% בפדיון בתי הכל־בו של המשביר לצרכן

עליה של 30% בפדיון רשת בתי הכלבו של המשביר לצרכן, ברשמה בארבעת המחודרים הראשונים של השנה והגיעה ל־36,635 מיליון ל־ רות. לעומת 20.438 מיליון ב־1971.

פרטים אלה מסר הימם בתל־אביב המנהל הכללי של המשביר לצרכן, מר רפאל כריגנר. מר כריגנר מסר עוד כי בכלבו אלנבי בתל־אביב הי־ תה עליה של 22% לעומת התקופה המקבילה אשתקד.

בכלבו דיזנגוף היתה עליה של 26%, באשדוד עליה של 42% מ־ 666 אלף לירות ל־948 אלף לירות בירושלים עליה של 36%, בבאר שבע — 30%, באשקלון — 41%, באילת — 15%, בקרית שמונה — 18%, ב־ נתניה, בכלבו שהוחזב השנה, היה גידול של 134% מ־380 אלף לירות ל־891 אלף לירות.

מנהל המשביר לצרכן הסביר כי הנהלת המשביר לצרכן מקוחה כי עד סוף שנה זו יגלה המדיון הכולל של 85 מיליון לירות, לעומת 66 מיל־ יון לירות ב־1971.

הצלחה למפעל „בגדי אופנה" בכרמיאל

„בגדי אופנה" מפעל לעיצוב אופ־ נת נשים ותפירה בכרמיאל שנוסד לפני שנתיים על ידי חשלה מצרפת מר לוברט ס. זר־אביב, מגיע בשנה זו להיקף ייצור של מיליון ל"י ע־ תה מגמה לקבלת מפעל מפעל מאר־ שר.

מר זר־אביב מסר שבכוונתו ליצא כ־40% מתוצרתו לחו"ל, אם כי עד כה שיווק את בגדי הנשים על ידי סוכנים בחרי הארץ וכן מכין הוא בכבכל אתא בגדי נשים לפי המוד־ לים שלו.

במפעל 25 עובדים. מהם כמה עב־ אן שמו מצרפת. המפעל עובד בבר־ תן הנשיה בכרמיאל. אולם עם קב־ לת אישור למפעל מאושר מתכנן המפעל לעבוד לעבבה יותר מרחה ומתוכנן לצרכיו. במפעל מתעסקה ב־ עיקר עבודות תפירות וכ־25% מכפרי הפיצרים באזור.

הנבחרת למעשני מקטרת

ANGLER'S NAVY CUT
תערובת של טאבק טבקי ...ל, טעם ...ים, בשמות נפלא. בעיקר עלה.
50 גרם 3.45 ל"י

FRIGATE
תערובת ראשונה, מיוחדת בטיבה מתוך ...ים ...לטעמו של המעשן המתבונן
50 גרם 3.15 ל"י

METEOR
תערובת ...ת לפי ...ה הולנדי מעבק פיבא מבטיחה הנאה מושלמת ...ת.
50 גרם 2.70 ל"י

BALTIC PLUG
...ר ...ר של לפי שבא מאיטליה ...ל המסרטים בעלה. עשן עגול, למעשן ...ר.
50 גרם 3.15 ל"י.

בשוקי ההון והכספים

מאת אליעזר לוין

הממשלה לוחצת על הבנקים ה־ מסחריים, מבקשת לספוג מהם בשנה הקרובה הנכחית 600 מיליון ל"י, ב־ מסגרת המלחמה באינפלציה. מדי שנה מלוים הבנקים לממשלה 300 מיליון ל"י, אך השנה החריפה ה־ בעיה, הן בשל הקמיצה באמצעי ה־ תשלום, הן בשל המדיון הצפוי של מלוה בסהון בסאות מיליוני לירות, החל מהחודש הבא.

התכנית היא לספוג את הכספים מן הבנקים בצורה הבאה: 300 מיליון ל"י כמלוה מכוונים לממשלה ול־ רשויות המקומיות, לזמן ביבוני, ב־ ריבית 7.5 עד 9 אחוזים צמודה ל־ מדד. 300 מיליון ל"י נוספים יושגו על־ידי הגדלת חלקם של הבנקים ב־ קרנות האשראי המכוון. מתוך 300 מיליון ל"י אחרונים אלו, מבקשת הממשלה לקבל 200 מיליון ל"י ב־ הודש — 50 מיליון בכל אחד מארב־ בעת החודשים הקרובים. יחול ממאי.

הממשלה לוחצת על הבנקים ה־ מסחריים, מבקשת לספוג מהם בשנה הקרובה הנכחית 600 מיליון ל"י, ב־ מסגרת המלחמה באינפלציה. מדי שנה מלוים הבנקים לממשלה 300 מיליון ל"י, אך השנה החריפה ה־ בעיה, הן בשל הקמיצה באמצעי ה־ תשלום, הן בשל המדיון הצפוי של מלוה בסהון בסאות מיליוני לירות, החל מהחודש הבא.

התכנית היא לספוג את הכספים מן הבנקים בצורה הבאה: 300 מיליון ל"י כמלוה מכוונים לממשלה ול־ רשויות המקומיות, לזמן ביבוני, ב־ ריבית 7.5 עד 9 אחוזים צמודה ל־ מדד. 300 מיליון ל"י נוספים יושגו על־ידי הגדלת חלקם של הבנקים ב־ קרנות האשראי המכוון. מתוך 300 מיליון ל"י אחרונים אלו, מבקשת הממשלה לקבל 200 מיליון ל"י ב־ הודש — 50 מיליון בכל אחד מארב־ בעת החודשים הקרובים. יחול ממאי.

הממשלה לוחצת על הבנקים

...חדר יביא להחמרה נוספת בגר־ עונות המזילות, הקיימים כבר עתה בבנקים, המורגשים מאז ראשית אפ־ ריל. בנקים כבר משלמים קנסות על גרעונות במזילות. פירושם המבטי־ של צעדים אלו, שבנקים יהיו טלק־ כיים בחודקים הקרובים המגדלת אכראי ללקחת, ויתכנו אף קיצו־ צים. עם זאת, יש להדגיש כי 400 מיליון הלירות (200 מיליון באשראי מכוון ו־200 מיליון בכלה ביחסון) שהממשלה תקבל מהבנקים בחודשים הקרובים לא יצוקרו, אלא יוחזרו שוב לשוק באמצעות החשב הכללי. מטרת הלוואות מהבנקים היא, לכן, לא לעקר כספים, אלא להלחם בגידול המתמיד באמצעי התשלום, שהגיע בחודשים האחרונים לאחוז בשבוע.

הדיעה על גידול זה מוסיפות שמן למדורה. הלירה הולכת ומאבדת מ־ ערכה מדי שבוע, בקצב של 50% לשנה. אגרות חוב הצמודות, ואפי־ לו תכניות חסכון ברבית של 14%, אינן מבטיחות את ערך הכסף, שלא לדבר על תשואה ריאלית. בנצב זה, האפשרות הדחידה העבדות בפני ה־ ציבור להבטחת ערך כספו היא ל־ השקיעו בנכסים — הזל מבוצרי צריכה בני קיימא, דרך מניות, וכלה בקנית דירות.

בנק ישראל מכר ב־13.5 מיליון

בנק ישראל מכר בשבוע שעבר (עד יום ו' בבוקר) איגרות חוב צמודות למדד ב־13.5 מיליון ל"י, פחות או יותר לפי הקצב של השבו־ עות הקודמים. כן היתה עליה של 2.5 מיליון ל"י במילוה קצר־מועד, לאחר שבשבועים שקדמו לשבוע ה־ נסקר היו ירידות ביתרה.

אין שינוי בדולר המשחור

מחיר הדולר המשחור עמד בסוף ה־ שבוע על 4.40 ל"י, ללא שינוי לער־ מת סוף השבוע הקודם. באמצע ה־ שבוע היתה עליה קלה, אך למחרת מיד היתה ירידה מקבילה. גם ה־ שבוע לא היה בבורסה מסחר בדולר־ נתיך, ושערך נשאר סכני — 4.23 ל"י. עיסקות בדולר־נתיך בפשות (אם בכלל) ישיהה בין הבנקים, ב־ שער כמוך המחסכי — 4.21 עד 4.22 ל"י.

בורדות באפריקה

חברת אפריקה־ישראל להשקעות הדיעה לבורסה, כי מיכסון בינה לבין המינהל ושעבר לבורדות של מר יצחק אולשן (לשעבר בשיא בית המשפט העליון). מינהל המקרקעין מודע כי ב־1951 וב־1958 הוכיר ל־ אפריקה אדמות בסביון כדי להקים עליהן ישוב חקלאי, אך כידוע הפ־ כה סביון לקרכו וילות מפוארות. לכן תובע המינהל מהחברה השלומים — בכסם שלא פירשה אפריקה — בצד שינוי היעוד. אפריקה מודעת, מצד שני, שאינה חייבת למינהל דבר ו־ היא נתנה כיאות.

חסכון נכון
תקן שטיחים מוכן
תשמרת ערכם ושיבם
שטמפף
ת"א, רחוב הס 1, טל. 55531

בנוחיות...
מכל מקום...
בזמן המתאים לך...

תוכל להרשם טלפונית לתכנית חסכון בר מצוה של משרד השיכון.
מעתה תוכל לקבל פרטים ולהרשם, ע"י שיחה טלפונית אחת, לתכנית חסכון בר-מצוה של משרד השיכון.
חייג אל ידעבון: תל אביב 252425 • ירושלים 223344 • חיפה 520232 • ותניה 28593
לילדיך ולך תכנית
חסכון בר מצוה של משרד השיכון
לשכת הפרסום הממשלתית
STUDIO פאבו

בנק לאומי לישראל בע"מ

	מחיר היחידה	מחיר הפדיון
גבוע	114.57	117.45
צמיד	120.05	122.82
יגדל	253.3	263.2
פיא	228.2	237.5
בדולח	145.2	149.3

בנק לאומי לישראל בע"מ

צלום ספרים
בלי לפרק דפים
פובו אופנהיים
ת"א, רחוב שלרניתבסקי 5
טלפון 52598

200% ריווח
של זמן תקבל ע"י מזכירה הטל־ פון האוטומטית ATD-11 הענה לטלפון שלך 24 שעות ביממה. תבטיח שאיש לא בהבה מאר־ דותיך!
באפשרותנו לגלות מיקרופונים סמויים בחדרת ציות הגילוי ה־ חדיש שלנו.
סוכנים כלליים:
רדיו דוקפור,
רח' שלום עליכם 18, ת"א,
טלפון 286444.

אולפן גרפ (בר־קמא)
שוחה חיום קורס ל־
קצרנות
עברית ו/או אנגלית
הצלחה מובטחת! פרטים:
ת"א: גורדון 5, טל. 236209
או „ידעבון", טל. 252425

בבית המשפט המחוזי בתל־אביב־יפו
תיק עזבונות 760/72
הזמנה
עזבון המנוח משה ליב פולאר ז"ל.
הנני להודיע בזה, כי לפי צו בית המשפט מיום 27.4.73 נתמנתי כ־ מנהל העזבון של המנוח הנ"ל.
כל התובע מהעזבון יפנה אלי תוך 90 יום מיום פרסום הודעה זו.
רבקה פולאור
נחלת בנימין 55, תל־אביב

„דלק" חברת הדלק הישראלית בע"מ
מכרז מכירה
החברה מעמידה בזה למכירה את המכוניות הבאות:—

סוג	מס' המכונית	שנת יצור	תוצרת
פרטי	786—249	1968	סוסיתא סטיישן
פרטי	359—249	1968	פג'ו 404

את המכוניות ניתן לראות במתקן „דלק" תל־אביב, רח' אליאשברג 2, בין התאריכים 14.5.72 עד 19.5.72 בין השעות 09.00 — 12.00.
את הצעות יש לשלוח לפי הכתובת: „דלק" חברת הדלק הישראלית בע"מ, רח' אחוזת בית 6, תל־אביב, ת.ד. 1831, ולציין על המעטפה „מכרז 158".
על מגיש ההצעה לצרף להצעתו ערבות בנקאית או המחאה בנקאית בגובה של 10% מערך הצעתו, אחרת לא תזון החברה בהצעה.
הצעות תתקבלנה עד ליום א' 21.5.72 שעה 12.00.
אין החברה מתחייבת לקבל את ההצעה הגבוהה ביותר או כל הצעה אחרת.

למכירה בהזדמנות
נולי אריגה אוטומטיים
לארבעה צבעים.
ראשי ז'קרד עם קונסטרוקציה.
מכונת סלילה.
מלאי גדול של כרטיסי ז'קרה
מדגמים אקסקלוסיביים
מלאי גדול של חלקי חילוף.
הציוד במצב טכני מצוין.
לפנות בכתב ת. ד. 1164 נתניה.

משרד העבודה
הקריה, רחוב קפלן 2, ירושלים
מכרז מס. 1/72
להחזקת ונהול מזנון
ועדת המזונים של משרד העבודה מבקשת הצעות להחזקת ונהול מזנון במשרד העבודה, הקריה, קפלן 2, ירושלים.
את פרטי ההצעות אפשר לקבל בכל יום בשלקת המשק של המשרד, רח' קפלן 2, ירושלים, בין השעות 09.00—12.00 לפנה"צ.
את ההצעה יש לתגיש במעטפה סגורה לפי הכתובת הנ"ל ולציין על גביה — „הצעה מזנון".
ההצעות חייבות להגיע עד ליום 26.5.72.
ועדת המזונים איננה מתחייבת לקבל כל הצעה שהיא.
א. בלקדי
מנהל משק האוטובוסים

משרד התיירות
מכרזי רכישה
משרד התיירות מבקש לרכוש את הפריטים הבאים:
א) 10.000 הגדות לפסח (מיכרז מס' 72/73—01)
ב) 10.000 מגילות אסתר (מיכרז מס' 72/73—02)
ג) 30.000 תיקים מפלסטיק (מיכרז מס' 72/73—05)
ד) 30.000 כובעי טמבל (מיכרז מס' 72/73—06)
• פרטים נוספים אפשר לקבל בשעות העבודה אצל מר א. רוכל, משרד התיירות, רח' המלך ג'ורג' 24, ירושלים, חדר 49, טל. 223361—02.
המועד האחרון להגשת ההצעות הוא יום א' 28.5.72

הדברים אתם הנך בא בחנות יומיומי נשמים
יחד ויחד מתבבים. אם זו מבוכת אי־ מקלנו נבריות, מבדרים אם לסמוך יחד ויחד על נוב התשבות ורמות הנורות הנתנות לה.
SCHAUB-LORENZ
המומן הבלעדי לישראל בנורי בע"מ תל אביב, דת. הברזל 6

ביה"ס ללימודים על־תיכוניים
חיפה
החלה ההרשמה לשנת הלמודים תשל"ג
בנקאות וניהול פיננסי
• בנקאות מדופלמת
• חשבונאות מדופלמת
מזכירות בכירה
• מזכירות בכירה דו־לשונית
• מזכירות למוסדות מחקר ומדע
• מזכירות למוסדות חוק ומשפט
שווק ופרסום
- מסלולי יום וערב -
תנאי הקבלה: מתקבלים בוגרי י"ב כתות.
פרטים והרשמה: במשרד ביה"ס ללימודים על־ תיכוניים, חיפה, רח' חנה סנש 12, ת.ד. 4131 חיפה, טל. 81479, אוטובוסים 12, 21, 28, 37, 38, בימים א'—ה' בשעות 10.00—12.00 ובימים א', ב', ד' גם בשעות 17.30—19.00.

هكذا من الأصل

هكذا من الأصل

סירות בתעלות אמסטרדאם

השיטה ההולנדית, חן, תל אביב

קולנוע

מאת יוסף שריק

לאלת שמצא חן בעיניהם סרט־פעמה דחוס ומהיר־פעלה זה — חד־שות מובות. קורט אונגר, ישראלי לשעבר — הוא חי בבריסביה ועו־שה ס־שים אמריקאיים („יחדיות" עם סופיה לורן) — מתכוון להפיק בישר־ראל מעין המשך ל„השיטה ההולנ־דית". את התסריט כתב אליסטר מק־לין מחבר „השיטה ההולנדית".

דן שארף במאי השיטה ההולנ־דית עובד עם ישראלפילם ועם אונ־גר על הפקת „המוקש השבועי" לנ־תן שחם.

קורט אונגר מתכונן להצגת הבכר־רה של הסרט שעלה מיליון דולר „האפיפיור שהיה אשה". זה סיפורו של האפיפיור שנבחר במיינץ ב־855 ולפי האגדה היה אשה. שחקנית טרקי ברגמן, ליב אולמן, משחקת בתפקיד האפיפיור־האשה. הסרט של גין בריל מתחת מאד ומהאים במיוחד לקולנוע.

שתי תכונות אלה מתארות יפה גם את „השיטה ההולנדית". שרמן (השחקן השוודי סון ברסיל טאר־בא) הוא מוכן חשדני אמריקאי. הוא בא לאמסטרדאם כדי לגלות ולאסור אנשי חבורה מסוכנת של מבריחי סמים.

איש המשטרה ההולנדית (השחקן האנגלי אלכסנדר נוכס) משתף פע־לה באי־רצון עם שרמן, הבראה כמו הנסיך מיילם ומשחק כמו ג'יימס בונד.

בוויות נופלות

רק דוגרת רגלו של שרמן על אד־מת הולנד מתחילות בוויות ליפול על הקרקע כשם שקליפות גרעינים נופלות על הראשים בקולנוע בישר־ראל. נשים צעירות ויפות מופיעות כשהן תלויות בשרשרת מן הגג (הנבלים תולים תחילה בובה הנר־אית כמו הקורקבן ואחרי כן תולים בלש ובאורת הכומר הנוכל — סטות אחת אחרי האחרת, אחת מעל האר־חרת אחת מתחת לאחרת, שני האנ־שים המנסים לירות זה באה נוהגים כמו מניאקים בסגנון הנאבודות (האם עלי לטפר לכם איזו סירת שלה לבסוף בלהבות?).

סון ברטיל טאובה ברת, האורות האדומים

סון ברטיל טאובה צעיר ויפה־מראה. ולאדק שייבל הוא בעל עי־ניים של עכבר במלכודת וכח־שחוקן היא כשל עכביש. ראי־בו אותו משחק כאמן היהודי־גרמני ב„נשים אחהבות" וכמפיק הליוחדי ב„החבר שלי". הדרות למראהו ול־כשרונו הוא עשוי להיות פיטר לורן שני.

אם קורט אונגר יראה את תל אביב, חיפה וירושלים כשם שהר־אה את אמסטרדאם, נקבל אותו ב־זרועות פתוחות.

מסע התאבדות

הסרט יתפרסם הדות למרדף סי־רות־המירדף דרך תעלות אמסטר־דאם, כשם שנתפרסם „יליפי" הר־זדה למירדף המכוניות של מקוחין דרך רחובות סאן־פראנסיסקו.

איך לטייל בזול באירופה

מאת אליהו זהבי

סופר „הארץ" בסקנדינביה

קופנהאגן

טיול באירופה אינו כה יקר כפי שהמירין יורד איגוד סוכני הנסיעות בישראל, המחיר שונקב אולי נכון למי שורוצה לבזבז את כספו. בכל הנשיב של טיול באירופה יש שני גורמים: היציאה מישראל, הטיול באירופה.

תושבי ישראל מופקרים למונו־פול של קארסל יאס"ת, הגובה מחי־רי טיסה שהם גבוהים בהרבה ל־עומת מחירי חברות תעופה שאינן כפופות לתכתיבי קארסל זה. ובנדון זה אין אזרח ישראל יכול לעשות הר־בה.

למעלה מ־30 אלף תושבי סקנדי־נוהיי ביקרו בישראל. מחיר ממוצע של טיסה הלוך ושוב משטוקהולם ל־לוד, כולל מלון ל־7 ימים בישראל, היה 140—150 דולר. במלים אחרות: תמורת 600—700 ל"י יכול כל תו־שב סקנדינבי (כולל כל אורח יש־ראלי הנמצא בסקנדינביה) לטוס ל־ישראל במסוס סילון חדיש, לשהות שבעה ימים במלון בנתניה או מורח־ירושלים, (כולל לשהות אירחות בר־קר), ולשוב לביתו.

אין שום נימוק כלכלי מדע יהא מחיר הטיסה מתל־אביב לשטוק־הולם, יקר יותר אפילו באגורה אחת. הניתוק האחד ליקורה של הטיסה מישראל — תריתי הגזירה מרידע־לים האוסרת טיסות שאינן במסגרת קארטל יאטיה.

בינתין סעיף אי, של ישראלי ה־רוצה לטייל בקיץ הקרוב להשלים עם המצב. הזקלה האחת המורשית לו, היא הטיסה הקבוצתית לאירופה. מחירה של טיסה כזו, ל־30 יום, הוא 1600—1800 ל"י (כולל מס נסי־עות).

מכאן ואילך, כיון ששילם מס ב־טיעות ויצא מגבול ישראל, אינו חל עליו ואיסור להשתמש בשרותי חב־רות תעופה שאינן כפופות לתעריף יאס"ת, אז במלים אחרות: רשאי הוא להנסרף לאלף ואחד טילים, המוצעים לכל תושב מתושבי אי־רופה והנמכרים בעסקת־חבילה: סי־סה־מלון־טיסה וחזרה אל הבסיס.

מונחים לפני קטלוגים לעונת ה־קיץ—סתו 1972 של שתי חברות נסיעות מן הגדולות בסקנדינביה: חברת צ'רבורג חברת ס. ספיס. כל המחירים יצוסטו מתוך קטלוג זה. קשה בסמגרת רשימה קצרה לפרס את אלפי המחירים המופיעים בק־טלוגים אלו, מאחר ולכל אחר תייר־רות יש עשרות בתי מלון בסוגי מחי־רים שונים, ומחירי הטיסה (הכוללים תמיד גם מחיר ליינה וכלכלה) נעים בהתאם לעונות השנה.

אדגים הבולי מחירים אלו בתע־תיק מתוך זף מספר 16 של קטלוג צ'רבורג העוסק בטיסות למלגה (ד־רום ספרד). הדף מכיל 14 בתי מלון בסוגי מחירים שונים. הטיסה הזולה ביותר מקופנהאגן—מלגה—קופנהא־גן בסילון „סופר־קאראוולי" בפברד־אר 1972, מלון פאלאציו־דל־סול, סוג ב' לשבוע בלי"י ישראליות: 240(!)

במלון סטאלת־פולאריס, סוג ד', תאריך דומה לשבוע (כלכלה מלאה): 420 ל"י. ביולי 1972, יעלה המחיר בפאלאציו־דל־סול (שבוע) — 420 ל"י, ואילו במלון סטאלת־פולאריס 690 ל"י.

או דוגמא קרובה ומוכרת לישר־אל: טיסה קופנהאגן—לוד—קופנהא־גן. שבוע ימים. בפברואר 1972, מלון „אסטוריה" מזרה־ירושלים (כלכלה מלאה) — 660 ל"י.

במלון בן־יהודה (הכרמל) ומלון ריץ (מזרח ירושלים) טיסה ל־15 יום, המחיר כ־1000 ל"י.

ביולי 1972: אסטוריה ל־8 ימים, המחיר כ־740 ל"י. 15 ימים בבן־יהו־דה וריץ — 1160 ל"י. במלים אחר־רות: הטיסה היקרה ביותר מקופ־נהאגן לישראל, כולל מלון ל־15 יום בכלכלה מלאה, מחירה פחות מ־1200 ל"י. (!).

כמו בקופנהאגן קיימים באירופה בסיסי טילים דומים בגרמניה, הו־לנד, שוויץ, לוכסנבורג וכו'.

תמציתו של הרעיון היא: טיסה מישראל לבסיס של טיסות־שכר, ר־משם להמריא לאותרי תיירות. דרכון ישראלי אינו מגיעה להנטרף לסי־סת־שכר. במשרד הנסיעות המוכר ללקוח נסיעה, אין תובעים דרכון כי אם תשלום.

הקטלוג של צ'רבורג לקיץ 1972 מכיל טילים לפורטוגל, האיים ה־קנאריים, קפריסין, ציילון, ברצלונה, מלגה, טוניס, לבנון, ישראל, דוב־רובניק (יוגוסלוויה), אגם גארדה (צפון איטליה), רומא, קפרי־טורנסו, איביצה (ספרד), מיורקה, איסטבול, רודוס, ובציה, לוגנו, מאדירה (פור־טוגל), מרוקו, נורוגיה, פאריס, רד־דוס, רימיני (איטליה), סיציליה, אוס־טריה.

אצל ס. ספיס יש גם תוספת של סיטות לרומניה (קופנהאגן—קונסטנ־צה־קופנהאגן). מלון „פלדיה", סוג ד' באזור מאמאיה, 15 יום כלכלה מלאה ביולי 1972 — טיסה בבאינג 727, המחיר: 680 ל"י.

לבולגריה, טיסה קופנהאגן—בור־גאס—קופנהאגן, שבוע ימים עם־סיון סוג ב' ליד חוף הים השחור, ביולי 1972 — המחיר: 350 ל"י.

לרודוס. טיסה קופנהאגן—רודוס—קופנהאגן. שבוע ימים, 2 ארוחות, מלון סנט גורגי, סוג ד' — המ־חיר: 660 ל"י. (מאי 1972). בנובמ־בר 1972 יורד המחיר ל־280 ל"י במלון זה.

במלים אחרות: טיסה במטוס סילון בואינג 727, מקופנהאגן לרודוס, ה־לוך ושוב, שהיה במלון מחירה 445 כתר דני, או בערך מאתיים ושמונים לירות ישראליות.

אין איפא לשלם 6000 ל"י תמורת נופש של 30 יום באירופה. כל מה שיש לעשות, הוא לארגן בסיס ל־טיולים בטיסות שכר. תוך 30 יום באירופה ניתן להנסרף לעונות ל־2 עד 3 טיסות שכר למשך 22 יממות. מחירן של 3 טיסות (או 2 טיסות, האחת ל־8 ימים, והאחרת ל־15 יום) נע בין 200 עד ל־350 דולר. אם ב־צרף מחיר זה למחיר הטיסה הקו־בוצתית מישראל, יגיע המחיר אל פחות ממחצית של הסכום שנקב בו הכתבה הישראלי.

אומנם אין אדם יכול לבוא מישר־ראל ללא הזמנת טיסת השכר מראש. בסיעות אלו מזמנות כרגיל 2—3 תודשים מראש. אולם אין זו אלא שאלה ארגונית. טיסות השכר אינן יפות למי שרצה „בלוגי" 14 מדינות תוך 28 יום. לכאלו טובה ההצעה לשכור מכונית ולנסוע על בכישי אס־פלט. ספק אם יראה הנוסע יותר מא־שר אספלט דרכים. אם יגביל את תאבונו ל־2—3 מדינות, ייצא נשכר. ועל כך בהשמה נוסמת.

ויצו
סניף תל-אביב
מועדון ארלוזורוב 100
יום ראשון — 14.5.72
10 — „יום לעצלה"
*
יום שני — 15.5.72
4.30 — מסיבת שבועות בליווי סרטים מקפיל, כמחה בר' שפירא.
*
יום שלישי — 16.5.72
9 — עברית
4.30 — חוג גוטקין, הרצאה (5)
— חוג קדישאי, תנ"ך (3)
8 — חוג גלבוד (8)
*
יום רביעי — 17.5.72
10—8 — התעמלות
4 — „ביל ההבר"
*
בית ויצו
דוד המלך 38
יום שני — 15.5.72
7 בבוקר — טיול לתרמון ורמת הגולן
*
יום רביעי — 17.5.72
7—4 — „בית פתוח", כניסת עו־בות בתמיכות עבמיים.
*
יום חמישי — 18.5.72
10 — חגיגת ילדים עם הסופרת עמר, חיזון, וסרט (12)
*
פגישות בחוגים
יום ראשון — 14.5.72
4.30 — שטרן, באר 3, עבודות יד (3)
8.30 — ברבינק, המביר 4 (4)
— סאנב, ארלוזורוב 80, „סמים" — כ. הסברה (8)
— אנגשביץ, טוסקניני 9, סערות (6)
— טיומקין, פינסקס 10, תביב (6)
*
יום שני — 15.5.72
4.30 — „רוחל", דיזנגוף (8)
— טיץ, שטרוק 15 (6)
— יציב, שד' חן 40 (6)
— מקוב, הכרון יעקב 5, סב־רות (5)
8.30 — גוטגולד, בירון 13 (1)
*
יום שלישי — 16.5.72
10 — טשרניחוב, בלפור 32, עברית (8)
10.30 — שנירר, אנגן 17, תביך (1)
4.30 — שלוש, בוקי בן יגלי 4, תביך (8)
— גרינברג, בר כוכבא 33,
— אקרמן, תלמיות 28, ר"ב, תביך
— עברי, מאנה 9, עברית (5)
8.30 — ויס, עמל 16, גבעתיים, הרצאה (5)
*
יום רביעי — 17.5.72
4.30 — פינקלשטיין, גלוסקין 1, קולנוע (6)
5 — דובינסקי דיבמיטסקי 133, פוליטיקה (4)
— גורביץ, הרסה 4, הרצאה (4)

PHILCO
זה ממש אוצר
* מכונות כביסה * טלוויזיות * מכונות יבוש
* מדיחי כלים * מזגני אויר תוצרת ארה"ב
פילקו תמיד באיכות עולמית
PHILCO
אינו המשמשה בתים, רח' הטוללים 9, טל: 86 01 11

מוסיקת המחתרת

בפסטיבל פירנצה ישמעו יצירות חדשניות

מאת חולדה ליברנומה

סופרת „הארץ" באיטליה

פירנצה

ב־16 במאי ייפתח בפירנצה הפס־טיבל ה־35 לאופירה מוסיקה ובלט. כאשתקד גם השנה ביקש מנהלו ה־מוסיקלי, המלחין רומאן ולד, להנ־גיק לפסטיבל מסגרת אחידה. אשת־קד היה הנושא „מוסיקה מזרחית מול מוסיקה מערבית". השנה הנושא הוא „מוסיקת תנועות מחתרתי". מרי אד־רזי, מחנות המגר. אך למעשה גם הפעם יהיה הפסטיבל החשוב מסוגו באיטליה, ערב רב של תקשות, נוש־אים ורמות ביצוע. יינגנו יצירות כ־הילהלם טל לרוסיני, בלטים לפרד־קופיץ, וצייקובסקי, רומאנו ובולוה לבוליזו אז הרקוראם לוודי; וכן יצירות חדשות שהעלתם על הבמה בפעם הראשונה היא אותת (מסטרד־היו הפיקריות של הפסטיבל (כמו ה־אופירות „מוות בחלולו של עולם" של פאסרטי; „כל מה שאירע קשור בר" לברנו בארטולוצי, „החיילים" ל־ציגרמן).

במסגרת הפסטיבל יעלו על הבמה האופרות: „ולהלם טל" לרוסיני (16, 18, 25, 28 במאי), „מוות בחלולו של עולם" לגופראדו פאסרטי, „כל מה שאירע קשור בר" לברנו בארטולו־צי (שניהם מלחינים איטלקים בני ימינו שהבאתי המוסיקאלי דוגג זה שנים לתפיין את יצירותיהם ברבים), „טיול בחיק הטבע" למאריו פראגולו (גם זו אופרה שתוצג בפעם הרא־שונה), „אוליסיס" לדה פיקולה שיש רואים בו גדול מלחיני איטליה בי־ימינו (13, 14 ביוני), „החיילים" ל־אלא ציגרמן (16, 17 ביוני). אופ־רה זו כאופרה של דלה פיקולה תבר־צע ע"י קהלה ומורי האופרה של דיסלהדוף. יתר האופרות יבוצעו ע"י האופרה של פירנצה.

„הקונסול" לג'יאן קארלו מאנוטי שהקול הישראלי מכיר היטב (22, 25, 27 ביוני) תוצלה אחרי התפתחותו המו־סיקה של ימינו.

זהי הפעם הראשונה שאמן ישראלי מכין תפאורה בפסטיבל פירנצה. על האופרה יצאה תוכאם סקיפס העובר זה שנים בשיתוף פעולה עם מאנר־טי בפסטיבל ספולאטו (בו יופלה ה־קונסול וגם כאן הכין קארוזאן את ההפאורות). את הבגיה האופרות תסיים יצירה של מאסימו דורסי על המרי, בפירנצה בבאה ה־14. שוב ב־יצירה חדשה.

דיונים יפיימם הפסטיבל

תזמורות רבות יגגנו השנה בסמגרת הפסטיבל: תזמורת מדריד, קרקוב, אמדרבארג, של הרדיו השוודי, של שוויץ האיטלקית, הפילהרמונית ה־סלובנית, רדיו בודפשט, הסימפוניי־סה של לונדון והתזמורת הפסטיבל בפירנצה. הדגש ברוב הקונצרטים שיתקיימו במאי־יוני־יולי הושם על מוסיקה שנכתבה סביב נושא המח־ברת ומחנות המגר: הרקוראם למל־חמה לברינסן, שיר המות של גוזני אושוויץ לפנדראקי, הרקוראם לחר־פש של הלפטאר, מות הנריץ למילר, מקהלת המתים לאמנוראסי.

זו תכנית עשירה ומגוונת. חדשה בעיקרה, המצמה לטבילת האש של פסטיבאל בינלאומי והמבקרים ה־מוסיקלים הרבים הנוהרים אליה.

כבשנים קודמות, גם השנה חוזר נסיון השלמת הפסטיבל בדיוני שולי חן עגול (אשתקד השתתף בדיונים המוסיקולוג הישראלי אמנון שילוח מאוניברסיטת ירושלים) על נושאי הפסטיבל, בתערוכת מסמכים היסטור־ריים. נסיון מעניין יעשה לשתף גם את ערי השדה לפחות בחלק מה־פסטיבל כשאחדות מתחזורות ולה־קות הבלט עוברות בחשובים שב־תיאטראות ערי השדה. זה מאמץ ל־החיות את המסורת הצמרית המוסי־קלית שאיפיינה את איטליה שנים רבות ואשר כיום היא בשפל המדרגה.

הפסטיבל הוא מאורע מוסיקלי מעניין לעוקב אחרי התפתחות המו־סיקה של ימינו.

נגינת בכורה של תזמורת „פרו־מוסיקה"

מוסיקה בירושלים

מאת אורי אפשטיין

התזמורת הקאמרית „פרו מוסיקה" בחיפה המיבה את עצמה בפני הקי־הל הירושלמי, בקונצרט מטעם עיר־יית ירושלים. התוכנית הצליחה לא־חון בשני הקצוות, הקרם־קלאסי ר־המדדני, שנתקם בבגיתת־בכורה ביש־ראל — דאולנד ושוסטקוביץ. נימה בלתי שיגרתית הוכנסה בחלקה ה־רומנטי של התוכנית על ידי הסימ־פוניה התשיעית, הלא־ידועה כל כך, של מנדלסון, עם דיבריטנטנו של בקונצרטו לאבוב של מארצילו. גבי־נת האבוב הנמשלת לקולו של האד־דם נעשית אצלו למציאות בזירה. נגינתו מלסמת את הסמקים בחיבה, בבטיחה ארוכה, בפיסוק שאיכותו בשל אמירה טבעית, ובוריטה חסרת מצודים. עם אמן כזה בקרבנו יש מקום לצאת למסעי־תגליות הדשים לאוצרות הנשירים והמקופחים למדי של המוסיקה המכותבת כלי זה ב־תפקידים סולניים.

בהדרכתה של הבגצתת דליה אס־לם, מייסדת התזמורת, ניגנה התזמו־רת בהצלחה מלאה, מאוזנת ומעוגלת היטב, באינטונציה דייקנית ובעיצוב ברור וכחוש.

בסימפוניה הקאמרית של שוסט־קוביץ — שהנה רביעייתו למיתרים מס' 8 בעיבוד בארשאי — כניע ה־קומפוזיטור. ליריות מופנמת להבעת־עוצמה אינטנסיבית במידה שאינה זכורה בסימפוניות שלו. במקום הפר־ה התיאטרלית לתפארת הרדשם המ־ציה בהן, באים כאן הרגומים בעלי אופי של וידוי אישי כן אך ספק אם תזמורת קאמרית לא היתה כדי טיבה לעכוח לוא בזרה באותם מן היצירות הרבות שנכתבו להרכב זה המבמתיות לגאולן, לפני שתצא ל־תור ברפרטואר־הציבורים. —

התגלית המשמחת של הערב הי־ה הופעתו של האבובן שלמה פרד־בטוק — עולה חדש מרוסיה — בקונצרטו לאבוב של מארצילו. גבי־נת האבוב הנמשלת לקולו של האד־דם נעשית אצלו למציאות בזירה. נגינתו מלסמת את הסמקים בחיבה, בבטיחה ארוכה, בפיסוק שאיכותו בשל אמירה טבעית, ובוריטה חסרת מצודים. עם אמן כזה בקרבנו יש מקום לצאת למסעי־תגליות הדשים לאוצרות הנשירים והמקופחים למדי של המוסיקה המכותבת כלי זה ב־תפקידים סולניים.

בהדרכתה של הבגצתת דליה אס־לם, מייסדת התזמורת, ניגנה התזמו־רת בהצלחה מלאה, מאוזנת ומעוגלת היטב, באינטונציה דייקנית ובעיצוב ברור וכחוש.

cambridge english
summer courses
למוד אנגלית בקמברידג'
13.7.1972 — 9.8.1972
28.7.1972 — 25.8.1972
מחירו של כל סיור: —.1,990 ל"י + 95 £
המחיר כולל טיסה, כלכלה מלאה, לימוד השפה האנגלית, סיורים בלונדון.
לימוד אנגלית בקמברידג'.
מפקח לימודים משגיח במשך כל זמן שהיות הקבוצה בקמברידג'.
הרשמה ופרטים:
מנדוס טורס, רחוב נחלת בנימין 73,
טל. 622606/7, תל-אביב

תיאטרון ביבמות
החוויה המסעירה ביותר של בימות ברודוויי כיום
בדרך למרסד הסגור
'ONE FLEW OVER THE CUCKOO'S NEST'
במאי: לי סנקוביץ
עברית: דן אלמגור
מחזה מאת: דייל ווסרמן
עפ"י ספרו של קן קייסי
הצגות בכורה
מאר־שבע מחר — 15.5 גילת 9.00
נבטתיים יום ה' — 18.5 הדר 9.00
הרצליה יום ו' — 19.5 דור 9.00
ירושלים מצ"ש — 20.5 בית העם 9.00
לתושבי תל-אביב והסביבה
יום ב' — 16.5, יום ד' — 17.5 בזמני
כרטיסים ב„לאן" — 231655, וביתר המשרדים בעיר
המביק: יצחק אוסון

קולנוע תכלת
„סרטו המצוין של ברטולוצ'י" הערב
הקונפורמיסט
עם: ז'אן לואי טרנטיניאן
דומיניק סנדה
מאשיק בהצלחה שבוע 5

האנסמבל הקאמרי הישראלי
קווצרט מיוחד
המנצח: נועם שריף
הסולן:
אייבור ג'יימס - קרן
טלמן — קונצ'רטו לקרן
מוצארט — סימפוניה מס' 40
מוצארט — קונצ'רטו לקרן מס' 3
איבר — דיברטימנטו
תל־אביב „בית החייל"
יום א' 21.5 ב־8.30
כרטיסים להשג:
משרד אוניון, רח' דיזנגוף 118 כל יום.
ובערב ההופעה בקופת „בית החייל".
*
למנויים תלוש הנתה מס' 53

THE DEVILS
הדיבים
סרטו של הבמאי קן ראסל
שהסעיר את העולם בהעזתו.
★ונסה רדגרייב ★אוליבר ריד
הצגת בכורה השבוע
בקולנוע „סטודיו" ת"א
4.30—7.15—9.30 בצמים ● רק למבוגרים
מסרטי וורנר ברוס

תיאטרון העירוני חיפה
הערב 14.5
הבימה:
צוואתו של כלב:
תיא, האולם הגדול
ליל העצמאות של מר ישראל שפי:
תיא, האולם הקטן
הקאמרי:
השבוי בקומה ה-14:
תל־אביב
הן לא תקתהו עמך:
חיפה
התיאטרון העירוני חיפה:
הן לא תקתהו עמך:
חיפה

תיאטרון ירושלים
THE JERUSALEM THEATRE
ערב פולקלור בינלאומי
בבצוע להקת סטודנטים משתלמים מחו"ל ולהקות ישראליות
הערב 14.5
(על פי הזמנות בלבד)
תיאטרון הבימה
ליל העצמאות של מר ישראל שפי
מוצ"ש 20.5 ב־8.30
כרטיסים במשרדים ובערב בקופת

האופרה הישראלית • הצגה מיוחדת
הערב 14.5.72 אולם האופרה ● אלנבי 1 תל־אביב בשעה 8.30 בערב
לה טראוויאטה
בהשתתפות האמן הרוסי הבינלאומי
מנהל ה„בולשוי" אופרה מוסקבה
מישה רייצין
כרטיסים להשג בבית האופרה ובערב ההצגה בקופה

בולשוי מוסקבה
בסרטו של ב.ז'ר לוסי
המקשר
הסרט זכה בפרס ראשון בפסטיבל קאן 1971
מאר ת"א 7.15—9.30 שבוע 5

התזמורת הפילהרמונית הישראלית
לוח קונצרטים שבועי
קונצרט מיוחד
ליאונרד ברנשטיין
מנצח על „שירת האדמה"
מאת מאהלר
עם
כריסטה לודוויג, מצו סופראן
ראנא קולו, טנור
תל-אביב
היכל התרבות, 8.30 בערב
מנצ"ש, 20 במאי — למחר זה מחזה הקונצרט שנדחה ל־17 במאי — כל הכרטיסים נמכרו.
יום שלישי, 23 במאי — כרטיסים בקופת היכל התרבות, 10—13, 16—18 ובמשרד „אוניון"
הנחה למנויים לפי תלוש מס' 111
ירושלים
בניני האומה, 8.30 בערב
יום ראשון 21 במאי — כרטיסים במשרד כהנא, 9—13, 16—18.
הנחה למנויים — תלוש 111
הרצאת הסבר לקראת ביצוע „שירת האדמה"
תל-אביב (הרצאה חוזרת)
ביום ד' 17 במאי, בשעה 8.30 בערב, במוזאון ת"א החדש אולם ע"ש מלי קאופמן.
(היצירה תושמע בשלמותה ב־לוית הסברים ומחליל בשיטה אר קולית בעברית, אנגלית ו־גרמנית בעת ובעונה אחת)
המרצה: יהודה כהן
ירושלים
ביום ד' 17 במאי, בשעה 8.00 בערב, בבית אגרון רח' הלל 37
המרצה: ד"ר חיים אלכסנדר
קונצרט לנוער 5
תל-אביב, היכל התרבות
יום ד' 17 במאי בשעה 5.30
אבי אוסטרובסקי, מנצח
רוגיר בלקבורן, הצורה
התכנית:
רספיגי — מחולות ונשיטות עתיקים
שיין — קונצ'רטו לחצוצרה והתזמורת
משוסתקוביץ — ראנדל — המנונות מתעורר
קונצרט למנויים 11
תל-אביב, היכל התרבות
8.30 בערב
אנדרה פראוויין, מנצח
ולדימיר אשכנזי, פסנתר
סדרה 1 — פוביש 27.5
סדרה 2 — יום א' 28.5
סדרה 3 — יום ב' 29.5
סדרה 4 — מוביש 3.6
סדרה 5 — יום ב' 5.6
התכנית:
הינדמיט — סימפוניה מס' 87
מוצארט — קונצ'רטו לפסנתר בלה מאדור
שוסטקוביץ — סימפוניה מס' 5
סדרה 6 — יום ג' 6.6
סדרה 7 — יום ד' 7.6
סדרה עממית — יום ה' 8.6
התכנית:
ברליוז — הפתיחה „באטרים ובנדיקס"
שומאן — קונצ'רטו לפסנתר בלה מינור
וולטון — סימפוניה מס' 1
חיפה
אולם „ארמון", 8.45 בערב
סדרה 1 — יום ג' 30.5
סדרה 2 — יום ד' 31.5
סדרה 3 — יום ה' 1.6
המנצח, הסולן והתכנית — ראה סדרות 6, 7, עממית.

נתניה
אסתר — בלש ושמו שאפס
יגיל — במלכודת סוחרי הבשים
סמודין — סרבות האלים
שרון — הקסר הצעיר

ביון שלישי 6.5.72
במלון תדמור הרצליה
מעדנים בנוסח צרפת
ארוחות משפחתיות כל שבת בצהרי
הזמנות מראש טל. 938321

ירושלים
אי יסון — שכח את האשה
אוריון — הארי המזוהם
אורנע — בחדים בערבה
ארנון — הידד! אני פרשע
הכירה — הנבל
חן — קוראים לי פריציפי
ירושלים — פאטון
סמדר — השעה ה־25
עדן — איש קסן בחיל
רון — מילכוד 22
חיפה
אורה — ללא כבוד
אוריון — פריציפי האדיש
אורלי — לטות מאהבה
אמפיתיאטרון — האני קי
ארמון — הבלשים באים לה
בית רוטשילד — סרטו שי
איגנטו
גן־אור — 4 המתאבדים
חן — גבעת הסוסן
מוריה — אני אוהב אותך
מירון — הקסר הצרפתי
עצמון — ידע הבשרים
עמקי — פחד עיתור
פאר — בעלים
רון — הארי המזוהם
שביט — נשואין בהרצה
קריות (חיפה)
אורות — הבריחה מכתה ב
בית העם — הקלפן הרצאו
זהר — הצפור עם כנפי הב
יובל אור — קיץ של אהבו
ניצן — הנעמה המתוקה
סביון — הקלפן והיצאנית
ספיר — מכונת האהבה
חולון
ארמון — עשה לי אהבה
רינה — קוראים לי טריינים
חדרה
גן זהר — התחנה
הרצליה
דוד — שנת האפס
היכל — הרחק כן תהבה ה
הדנית — אי־התיקות
תפארת — נחיה הנגיל
ראשון־לצ
תפארת — תיאטרון נדיק
רמת־השר
גיל — עשי לנו יחד
רמת־גן גבע
אורנדג — הבית בצל הצפ
אורלי — רוזי
אוראנים — דוק
ארמון — כניסת הנצמלט
גן־אור — דוקרים בצלה
הדר — מהקיה של מ
לילי — יום הבטרים
רמה — הפגרים כתיבק
רמת־גן — היהלום הלוהט
שביט — הקסר הצרפתי
פתח־תקוה
אורנן — קומה
הדר — תשוקה
היכל — קוראים לי פריציפי
שלום — בתבי האמלנטיק
בת־ים
ארנים — הבלש ושמו שאפ
בת־ים — מרה מרה
עצמאות — יהלומים לצח
יפו
נגה — אנשי המהוכה
ציון — דקרון
תל־אביב
אופיר — הארי המזוהם
אדגבי — זרע אבדוטה
אכתר — בנרה הטלמן
אורלי — אני אהבה אי
בן־יהודה — גבר אירוטי
גת — שחר של אהבה
דן — מוסלמני
הוד — הפנה הלה
מוגרבי — הפרצים
מיר — הכמרו
הן — השיכה הנלוזית
מכסים — 36 כוכב
מלכון — שלוח ציקו, שלוח
מתמיד — בית נאצו פרטי
סינרמה
אן־פן · רלפי מן
שבוע 3
7.15 — 9.30
סמרין — הדמים
עדן — מאיאר
פאר — הקסר
פרין — הנסיכה בעיר הזהבה
סינרמה — גיל הנהר
צפון — הנהר בצל 9 ה
קרטרון — בשיר
רמת אביב — הפרס
שדרות — ללא כבוד
תכלת — הקיסרכלב
תל־אביב — הלוהט הלוהט
תמר — נקמה בין הערבים
קולנוע תל־אביב
היהלום הלוהט
הצגה בכורה

המיצפה הגיאופיסי „עמק הנעלם"

...מבע בעבר נחנך באיזור אילת ...פה הגיאופיסי ע"ש אדולפו בלוך, ...קם על־ידי המחלקה למתמטיקה ...שית במכון ויצמן למדע. פרופ' ...בן מנחם הנומה בראש הכמצה ...כי המצפה מיועד למחקרים בת־ ...הגיאופיסיקה ובין השאר יעסקו ...באיסוף נתונים לפיתוח דרכים ...ר רעידות אדמה ואבחנה ביניהן ...דעופים שנגרמים עקב פיצו־ ...גרעיניים.

...להפעלת המצפה באילה עסקה ...לקת למתמטיקה שימושית במכון ...מן ובראשה ערוי' הים פקריס ...נת הגיאופיסי של נתונים גיאו־ ...רים, אשר נאספו במצפים אחרים ...קר זה שבפסדנה, קליפורניה. ...זה היה המכון מלכו חשוב גם ...הנובע לאיסוף נתונים גיאופי־ ...עבור תוקרים בארץ ובעולם.

...קומו של המצפה בהר גרניט ליד ...ת קבע לאחר סקר במקומות שו־ ...בארץ, שנעשה בעזרת סיסמו־ ...ים ניידים וכן לאחר שנעשו ...שה קידוחים נסיוניים ליד עדן, ...לים ואילת. הבחירה נפלה על ...ז בגלל מיעוט רעש הרקע ה־ ...בותיים" באיזור זה, היקבע (ש־ ...בתו מרובה לפעולת תקינה של ...ד האלקטרוני הרגיש), וסלע ה־ ...ם המצוין לעומק של קילומטרים ...ם בתוך קרום כדור הארץ.

מיקום מוצלח

...ל הבחירה המוצלחת של מיקום ...צפה הגיאופיסי תניר העובדה ש־ ...בן הסכבלוגי של מסצ'וסטס (M.I.T.) ביקש להציב בו כמה מ־ ...כשירים המשוכללים ביותר ששת־ ...עם. מדען צרפתי פנה אל פרו־ ...ר בן מנחם בבקשה להציב במצ־ ...הגיאופיסי מכשיר רגיל לרישום ...ם אקוסטיים (בארגנרף). המשרים ...זראל תמהו על הבקשה המוזרה ...מדוע להציב מכשיר מטוב זה ...קא באילת?

...הנה נתברר להם כי אם מעבירים ...ישר מאילת דרך מרכז כדור ה־ ...ץ הלאה יצא הישר באוקיינוס ...קט בסביבות מדגסקר, איזור שבו ...דכים הגיאופיים הגרעיניים של צר־ ...מתבר כי גלי הקול הנוצרים ...ת הפיצוצים באיזור זה מתפש־ ...ם סביב כדור הארץ ומתרכזים בס־ ...בות אילת שם הם מגבירים זה את ...לפיכך אפשר למדוד אותם באילת ...יק רב יותר מאשר במקומות אח־ ...ם.

...מערכת הסיסמוגרפים המוצבת ב־ ...צפה זה היא אחת הרגישות ביותר ...שלם. רגישות דומה מצויה רק ב־ ...מקום אחר בפרו. אחד המרכיבים ...במערכת הסיסמוגרפים הוא ציגור ...לא כספית שאורכו 28 מטר. הציג־ ...ור פותח לשני מיכלים בקצותיו, ...ך שמם כל תזוזה קלה של הציגור ...מאפשרת מעבר כספית בצד זה ...ו זה לפי כיוון התנועה והשינויים ...מה פני הכספית נרשמים על־ידי ...רשת אלקטרונית מיוחדת.

...המכשיר פועל אישרא לפי תוק ...לים המלובים. אורך הציגור מאפ־ ...הבחנה בתנודות ועירות ביותר. ...תן למדוד בו שינוי־זרת־של 10־ ...ראן, שהם לערך החלק האלף מיל־ ...י של מילה אחת. במצפה הגיאו־ ...י באילת מוצבים שני ציגורות ...לה, האחד בכיוון מזרח־מערב וה־ ...י בכיוון צפון־דרום. מיתקן שלי־ ...ה, תפולל באופן שונה, מודד תנו־ ...ות בכיוון אנכי.

...משערים כי קודם לרעידת אדמה ...נה תזוזה מסוימת בקרום כדור ...ארץ. אם תגישר השערה זו, אפשר ...ת להגריע של רעש מהקרב. מעבין

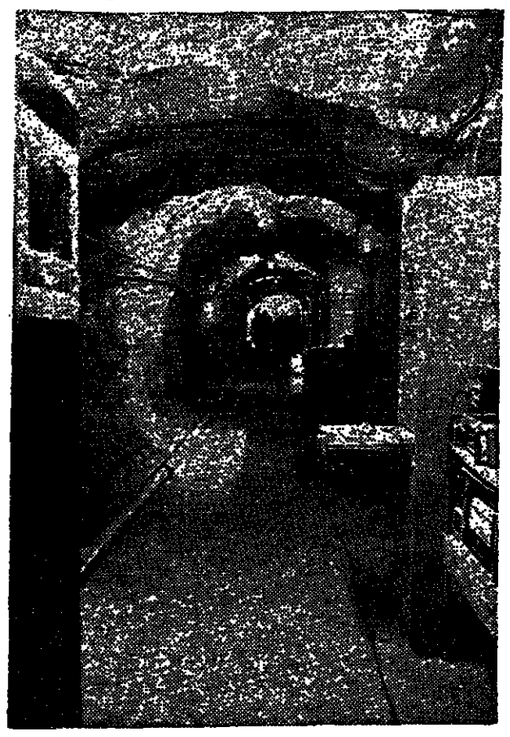

במנהרת המצפה הגיאופיסי שליד אילת

בשנתי ים באלה שהיו דואי תוצאה של רעידות אדמה חת־ימיות. לדעת פרופ' בן מנחם ישנן כמה וכמה עדויות לכך בתנ"ך.

אחד הנושאים שיוקדו במצפה הוא פיתוח דרכים להבחנה בין רעידות אדמה ופיצוצים גרעיניים. אחד ה־ אירועים המעניינים שנרשמו במצפה היה פיצוצן של שלוש מצצות אמר־ מיות תוך שעה אחת. הדבר היה באוקטובר של שנת 1970 כאשר סין ללת מאפשרת פגיעה הרסנית של המנהרה.

לאחר איזורור המנהרה, למשל, ממשיכים המכשירים להתנדד במשך זמן רב ואז כמעט אין אפשרות לע־ רוך מדידות מדויקות. אפילו בעת ביקור המודדים שהשתתפו בטקס ח־ נוכת המצפה אפשר היה להבחין בזוד שעה ארוכה באיזה מן המדדים ביקרו על פי התנודות הבלתי מבוקרות של מכשירי הרישום.

דגים שדמם איננו קופא

אצל זנים מסוימים של דגים ה־ חיים באוקיינוס של אנטארקטיקה מצויים בדם חומרים מונעי קפיאה, המאפשרים להם להתקיים בטמפרטו־ רה של 2 מעלות מתחת לאפס שהיא נקודת הקפאון של מי הים. חוקרים מאוניברסיטת קליפורניה בדקו מ־ דגם של דגים אלה שמקנה חומרים אופיניים להם ובקשו את תכונותיהם.

כידוע ניתן להגדיר את נקודת ה־ קפאון של נוזל על־ידי כך שממיסים בו מלח או תרכובת אחרת, וידידת נקודת הקפאון פרופורציונית לריכוז החומסת. החוקרים מצאו כי מבין החומרים שבגדדי מדמו של הדג יש שש תרכובות אשר יצילותן בהורדת נקודת הקפאון גדולה מי 300 עד 500 מזו המצומה על פי ריכוז החומסה גרידא. חומרים אלה הם גליקופרו־ טאינים, תרכובות הבנויות מיחידות חוזרות של טריפפטיד, אשר אליהן קשורות פולקולות של דיסכאריד.

שתי תרכובות אחרות שנמצאו ב־ דמות של הדג, אף הן גליקופרוטאי־ נים, אינן יעילות כל כך בהורדת נקודת הקפאון של הדם, אך לשמה הנה הן מועדות את בדילתם של גבישי קרח, ובזאת במנעת היווצרות קרח בדם גם במקרים שהטמפרטורה יורדת מתחת לנקודת הקפאון. ל־ שתי תרכובות אלה תכונה נוספת — בהיותן בריות ארוכות, פפטידים קצרות יותר הן יכולות לעבור דרך קרום ומנע, ובכך למנע קפיאת נוד־ לים לא רק בדם אלא גם בתוך תאי גופו של הדג.

באיזורים בהם יורדת הטמפרטורה בחדשי החורף מתחת לאפס נהגים להטסיף למים שבריאטור המכונית חומרים מיוחדים (אנטי־פריז) ל־ הורדת נקודת הקפאון, כדי למנע קפיאת המים במערכת הקירור של המנוע. הגליקופרוטאינים בדמם של דגים מוזרים למעשה אנטי־פריז טבעי.

האר"ץ מדע וטכנולוגיה

בעריכת: פרופ' נתן שרון
וד"ר שמואל שאלתיאל

האמנם מזדקן הזיכרון יחד עמנו?

יכולת הזכירה של אדם בעיר שלה על זו של אדם מבוגר יותר, ועם ...ה...דקנות אבו בעשים יותר ויותר שכחניים. מה ידוע על החלשת ה־ זכרון עם עליית הגיל? האם כל שלבי תהליך הזכירה נפגעים באותה מידה?

קבוצת חוקרים מן האוניברסיטה של מרילנד, קבדה, ניסתה לענות על שאלות אלה על־ידי בידוד נ־ סיים שערכה על נבדקים מקבוצות גיל שונות. הבעלתה בסקנות בעזרי־ נות שיש בהן לסתור כמה מן הדעות המקובלות בבעייה זו, וכן להגיע דרכים מעשיות להתגברות (חלקית, לשונות), על הקלות השכחה של אנ־ שים בגיל גבוה.

הפסיכולוגים מניחים כי קיימים שני סוגים שונים של זכירה. ברגע שהאדם תופס תופעה כל שהיא ב־ אחד מחושיו, הוא יכול לתת דעתו עליה ברציפות, לשמור אותה בכיכול ב„טווח" הזמנת ליבו, מה שנקרא „זכירה לטווח קצר". ברור שמספר התופעות היכולות להישמר בזיכרון בצורה זו הוא מוגבל ביותר, והשי־ כחה מסלקת תופעות אלה מיד כש־ מוסחה הדעת מהן. חשיבותו של תהליך זכירה זה רבה בהבנת מש־ פטים מהבבים, למשל, כאשר יש צורך לזכור שורת צלילים עד שאפ־ שר יהיה לתבין את משמעותם הכול־ לה. כמו כן יש לצורת זכירה זו חשיבות בקליטת נתונים חדשים אשר צריך יהיה לצרפם לשאר הזכירה הקבוע.

המאגר הקבוע, או „הזיכרון לטווח ארוך", אינו מוגבל כגראה בהסלתו. הקושי הוא בדרך בה ניתן לדלות מתוך המאגר את האינפורמציה ה־ דרושה לנו. נראה כי בעדר שיכחה הוא נתון המצוי בזכרון לטווח קצר היא תוצאה מהופעת רשמים חדשים המתחקים לגברי את הנשכח מאתנו. הדי שיכחה של נתון המצוי בזכרון לטווח ארוך איננה אלא הקלה בגישה אל נתון זה, אשר בעצם לא אבד מזיכרוננו כלל, אלא שאין לנו יכ־ לת להפלות אותו בשעה שאנו בוק־ קים לו.

בניגוד לזכרון לטווח קצר, דרי הזיכרון לטווח ארוך הוא מערכת מאורגנת ומסודרת להפליא, ובעיות הגישה לנתון מסוים נעשות קלות יותר אם יש לנו רמזים כסייעים — כגון רמזים אודות המצב בו היינו כאשר נתון מסוים נרשם בזכרוננו לראשונה. כך למשל אנו עלולים שלא להזות אדם המבריך אותנו לשלום בתחנת האוטובוס, אך נביר אותו אדם מייד כאשר נראה אותו במקו־ מו הרגיל, מאחורי הדלפק בבנק.

בשנות החמישים המוקדמות ערך המחקר קירשנר בקליפורניה, ניסוי בו נתבקשו הנבדקים שישבו לפני שורת מנורות ומעליהן מנופים ללחוץ על מנוף ברגע שהמנורה שמעליו נד־ לקה. במשימה זו עמדו ללא קושי נבדקים צעירים ומבוגרים כאחד. כ־ אשר לעומת זאת היה הנבדקים ללחוץ כל פעם על המנוף שהמנורה שמעליו בטה קודם לכן (כלומר לעקוב אחרי המנורות הנדלקות ב־ איטור של צעד אחד) היתה רמת ה־ ביצוע של הנבדקים המבוגרים יורד־ ת.

נבדקים צעירים היו יכולים לבצע גם הגדיל של „איגור בשני צעדים". אך כאן מיתה המשימה בלתי אפ־ שרית כלל למבוגרים יותר. בתנאים אלה היו הנבדקים הייבים לשמור ב„זכרון לטווח קצר" מערכת של הוראות משתנות, וזה יצר כגראה קשיים מיוחדים אצל האדם המבוגר.

ניסוי קלאסי אחר נערך על־ידי אינגליס באוניברסיטת איינטאריו. ל־ נבדקים המצוידים בחוג אחוניות השש מעה סידרה של שלוש ספרות באוזן ימין, ובעת ובעונה אחת גם שלוש ספרות אחרות באוזן שמאל. הנבדק חייב היה להשמיע את שש הספרות. בדרך כלל היה הנבדק משמיע קודם את שלוש הספרות שקלט באוזן אחת, לפני שניסה להיזכר בשלוש הספ־ רות האחרות. מסתבר שתוך כדי השמעת הסידרה הראשונה, הסיקה הסידרה השנייה להיטמק באוזן הל־ קי מן הזכרון. נבדקים בני כל הגי־ לים השמיעו ללא קושי את סדרת שלוש הספרות מן האוזן הפנוה, אך השגיאות לגבי הסדרה השנייה הלכו וגברו עם הגיל. תופעה זו, שהעידה לדעת החוקרים על ירידה בכושר הזכירה לטווח קצר, נתגלתה כבר אצל נבדקים בני שלושים שנה.

יחד עם זאת מן הראוי לציין כי במשימת זכירה אחרת, גם היא משי־ מה הקשורה בזכרון לטווח קצר, לא נמלו גיבדקים מבוגרים כלל וכלל מגיבדקים צעירים יותר. כאשר נתו־ בקשו הנבדקים לחזור על סידרה של ספרות או מילים, נימצא כי אורך הסידרה אשר תחזרים עליה ללא טעות איבו תלוי כלל בגיל כמו כן לא נימצאה תלות בגיל לגבי משך הזמן בו נישמרת סדרה כזאת בזי־ כרון. ומכאן שאין שגיעה בכושר ה־ זכירה לטווח קצר. אלא שבניסויים הקודמים היו כגראה גורמים מפרי־ עים.

מסתבר שהליקוי בכושר הזכירה לטווח קצר מופיע אצל אנשים בגיל מבוגר רק כאשר המשימה לזכירה מחייבת אותם להקשיב לשני מקורות גירוי בעת ובעונה אחת, או כאשר הם חייבים לערוך שיחלופים כל־ שהם בנתונים שנאגרו בזיכרון. כך, למשל, כאשר נדרשים הנבדקים ל־ הקשיב לסדרת ספרות ואחיר לחזור עליה בסדר הפוך, יהיה הבדל ניכר ביכולת בין הנבדק בעייר לנבדק המבוגר; הבדלים כאלה אינם קיי־ מים, כאמור, כאשר הייבים הנבד־ קים להזור על רשימת הספרות בסדר בו נאמרו.

אשר לזיכרון לטווח ארוך, מקובל לחשוב כי אנשים זקנים זוכרים ב־ פרטי פרטים מאורעות שארעו להם בילדותם. קשה לקבל זכרונות אלה כעדות לכושר זכרון לטווח ארוך וזאת משתי סיבות. ראשית, אותם ספורי־זכרונות הנבבים על אדם מסוים מועלים והסמרים על ידו מדי פעם בפעם, והוא מרענן אותם בכך בזכרונו האין בכך כדי להעיד על זכירה רצופה של עשרות שנים. נוסף לכך, רק לעונים רחוקות ניתן לבדוק באיזו מידה פרטי פרטים אלה אמנם מתאימים למציאות.

בניסוי מבוקר שבו נתבקשו אנ־ שים לקרוא בשמות מזיהים בבית הספר, ואחיר נבדקו השכנה כפי ש־ הם מצויים בארכיבי בתי־הספר, נמ־ צא כי פרט לכמה יוצאים מן הכלל (אדם אחד זכר 29 מתוך 32 המורים שלימדו אותו 40 שנה קודם לניסוי) היתה בפידוש ידיה. בזכירה אצל אנשים מבוגרים יותר, מזכירה של 70 אחוז אצל בני עשרים ועד לזכי־ רה של 50 אחוז אצל בני שבעים שנה. גם בדיקת זכירתו של „רשויות בתרשומי" על פי המבוגרת בעתונים ישנים העלתה כי אין אצל זקנים יכולת זכירה מיוחדת של מאורעות בעבר הרחוק, אלא שבכל מקרה יש ירידה בזכרון כבל שהמאורע רחוק יותר מן ההוה.

באשר לשאלה, האם עצם הזכירה לטווח קצר מופיע אצל אנשים בגיל מבוגר רק כאשר המשימה לזכירה מחייבת אותם להקשיב לשני מקורות גירוי בעת ובעונה אחת, או כאשר הם חייבים לערוך שיחלופים כל־ שהם בנתונים שנאגרו בזיכרון. כך, למשל, כאשר נדרשים הנבדקים ל־ הקשיב לסדרת ספרות ואחיר לחזור עליה בסדר הפוך, יהיה הבדל ניכר ביכולת בין הנבדק בעייר לנבדק המבוגר; הבדלים כאלה אינם קיי־ מים, כאמור, כאשר הייבים הנבד־ קים להזור על רשימת הספרות בסדר בו נאמרו.

אשר לזיכרון לטווח ארוך, מקובל לחשוב כי אנשים זקנים זוכרים ב־ פרטי פרטים מאורעות שארעו להם בילדותם. קשה לקבל זכרונות אלה כעדות לכושר זכרון לטווח ארוך וזאת משתי סיבות. ראשית, אותם ספורי־זכרונות הנבבים על אדם מסוים מועלים והסמרים על ידו מדי פעם בפעם, והוא מרענן אותם בכך בזכרונו האין בכך כדי להעיד על זכירה רצופה של עשרות שנים. נוסף לכך, רק לעונים רחוקות ניתן לבדוק באיזו מידה פרטי פרטים אלה אמנם מתאימים למציאות.

בניסוי מבוקר שבו נתבקשו אנ־ שים לקרוא בשמות מזיהים בבית הספר, ואחיר נבדקו השכנה כפי ש־ הם מצויים בארכיבי בתי־הספר, נמ־ צא כי פרט לכמה יוצאים מן הכלל (אדם אחד זכר 29 מתוך 32 המורים שלימדו אותו 40 שנה קודם לניסוי) היתה בפידוש ידיה. בזכירה אצל אנשים מבוגרים יותר, מזכירה של 70 אחוז אצל בני עשרים ועד לזכי־ רה של 50 אחוז אצל בני שבעים שנה. גם בדיקת זכירתו של „רשויות בתרשומי" על פי המבוגרת בעתונים ישנים העלתה כי אין אצל זקנים יכולת זכירה מיוחדת של מאורעות בעבר הרחוק, אלא שבכל מקרה יש ירידה בזכרון כבל שהמאורע רחוק יותר מן ההוה.

באשר לשאלה, האם עצם הזכירה לטווח קצר מופיע

هكذا من الأصل

הלוח הכפול הארץ ידיעות אחרונות

המשרד הראשי: תל־אביב שד' רוטשילד 99 (בנין שינקין)
שלומים: מחלקת מודעות — 248905, 230521, 236401
הסתיר יום חול 55 אגורות כסרה / יום ו' 75 אגורות כסרה

פרקי היום בתנ"ך

● תהלים, נ"א—נ"ב.

המשנה היומית

● כתובות, ג' (א—ב).

רדיו — גל א

6.00 ● פתח טובו אהלקי ישיר של יום
6.10 התעמלות בוקר
6.20 שעון מוסיקלי
7.05 כקירת נתוני הבוקר
7.15 זמר זמר לך
7.35 אור ירוק
8.10 בוקר טוב
10.05 לערבת חברה
11.40 לאז חברה
12.05 במעגל יחד
12.30 בחצי היום — פרי מונים ותרשות

תרשות
רשת ב'
9.00 8.00 7.00 6.05
14.00 13.00 12.00 10.00
18.00 17.00 16.00 15.00
24.00 23.00 22.00 21.00
01.00

תרשות בלוטית
רשת ד'
20.30 19.30 7.00
פארמית
20.45 14.00 7.15

8.10 קונצרט בוקר — נגינה המוסיקה המוזהבת מוצרי, אורטאנים ואורגיר אוטוסרבאים; קונצרטו לכנור ולתזמורת (סולנ: דוד אויסטראך); הרבוזאיה פתוח לה מלאכיים; 10.05 „הנאות הנוער" — „לוגו באמריקה" (הלק א') בהשתתפות מנני בה לקמן (מסנתר), ביוראנה גרוסולד (טנורא), אלכסנדר הסיר (מסנתר), ערי סטרייר פוס (צלו) ואיר כלם (כר נגון); מרבי מרגאה מפי חנה מרון, עודד תאנו, ויצחק רזאה; 11.06 קיר ומזמור; 11.15 שיעורים לתלמידים ב' בתי"ס היסודיים — מסור ובלילי; 11.40 שיר ומזמור; 12.15 שיעורים לתלמידים ב' בתי"ס היסודיים — מסוגר אל מוסבר; המשכו הקע נכנס לקוסמוס — מאת אליעזר מסר קין; 14.10 לאם ולילד אז לאנשות — „סמרנים על רגלי" — מאת תמר ברנשטיין כ. „לילי מה הוא עושה" — מאת „יוהנה מטלאי" (3) שיר מכבד „בעקתמנה" לנער ד' מכבד 14.35 „ארץ הלמה"; 15.05 „לשיר" (מתוך מפר מעגל המוסיקה הקסרנה בתי מכנו שהתקיים בדרכנו יד בולבלבה, בשנת 1971); 15.30 „מוסיקה ויוזמ" רסיקל הר המסנתרנים הדרום הייון, ב. ציצרות ד. הייו, א. ריוק ר ג. קייב (מקלסות דרום הר לבן); 15.55 חמורר לתנוס קרבנים; 16.04 רגע של עבר ריתם; 16.05 כמר חדש; 16.10 מבחרת לתלמידי תיכון — המסור הנעמי ויוקמו לסור האמנותי דיון כ. בנגרן של יוסי" — מאת מרדכי סביבון; 16.30 „מוסיקה לבית הראשון" — בשמונה: מיכה פולכיכים, בנאום אומן מלכבדה; 18.03 „כל אנשים ומסמרים"; 18.25 לב עבורה ובנרים"; 18.55 לחלאנו; 19.00 מרשות הר ריגש הזה"; 19.30 מוכיח לה עוזמר; 19.50 מרבי הר הבדיר הבלים; 20.05 „מנגן כינו" ב: 20.10 „מנר אל בחר" מאת אליעזר הלוי; 20.45 „מאלבמי המוסיקה" מלכות המוסיקה הפולקלורי בית הישראלית — כוצאה כיסמנות כמ. 38 בהתפנות, בין 504 („בראנה" לבנון) ובין מסמנות; בארה קונצרטו בלתי מאוזן לכנור ולתזמורת ובלולה איראם שמרן מנגנו ובין מסמנות; 21.05 „מה הוא מנגן" — מאת מרדכי מנגנו כ. 1 (מנגנה מה שלחנו); 22.05 פרטים על מרדכי הלילה ברשת ד' ועד 01.00 — „הנייר הם יפוסל" — מאת אדרנ 28.07 מוכיחה קמרות — ווינאלדי: שלש מאה

אורט ישראל
בית ספר על־תיכוני לעובדי מעבדות רפואיות
רמת־גן

מודיעה על

פתיחת הרשמה לשנת הלימודים תשל"ג החל מיום 21.5.72.

מתקבלים בעלי תעודות בגרות בלבד על המעוניינים להביא אתם בעת ההרשמה:

* תעודת בגרות
* תעודת זהות
* 15.— ל"י דמי הרשמה

ההרשמה תתקיים במזכירות ביה"ס בימים א—ה בשעות 16.30—18.00, רח' ארית בן־אליעזר, רמת עמידר, רמת גן.

המוסד לביטוח לאומי

הודעה חשובה לעובד השכיר
שינוי בתשלום תוספת לבעלי שכר נמוך

החל מ־1.4.72, ישלם המוסד לביטוח לאומי את „מענק ההתייקרות" ו„תוספת לבעלי שכר נמוך" לשכירים עם שלושה ילדים ויותר, או כששני בני החוג עובדים, גם אם אין להם ילדים.

1. מי זכאי לתוספת לבעלי שכר נמוך?

עובד שכיר, נשוי, או הורה לילדים, או יחיד שמלאו 30 שנה, או יחיד שטרם מלאו לו 30 שנה ותומך בהורים, ששכרו החודשי הוא עד —425 ל"י — יקבל תוספת לשכרו בסך —25 ל"י. עובד שכיר ששכרו החודשי עולה על —425 ל"י — יקבל תוספת משלימה לשכרו עד ל—450 ל"י.

2. מי זכאי למענק התייקרות?

עובד שכיר נשוי, או הורה לילדים, ששכרו החודשי עד —490 ל"י — יקבל מענק בשיעור של —48 ל"י לחודש.

עובד שכיר ששכרו החודשי עולה על —490 ל"י — יקבל מענק מופחת בשיעור של חצי לירה תוספת בשכר עד לשכר של —586 ל"י לחודש.

התוספת והמענק ישולמו לעובד, בתנאי שאין לו הכנסות קבועות מרכוש, ריבית, דיווידנדה או גימלאות בסך העולה על סך —3,600 ל"י לשנה.

3. מי ישלם את „התוספת", „המענק"?

המעסיק — ממשיך לשלם לעובד שכיר זכאי שלו שני ילדים או פחות. ולעובד שכיר שכן חוגו אינו עובד.

המוסד לביטוח לאומי — ישלם ישירות על סמך תביעה אישית, לעובד שכיר אב לשלושה ילדים ויותר ובכל מקרה ששני בני החוג עובדים גם אם אין להם ילדים.

4. כיצד לתבוע את „התוספת", „המענק":

— אם אתה זכאי אבל מעסיקך חייב לשלם לך את „התוספת", „המענק", ישולמו לך תשלומים אלה במועד הרגיל של תשלום השכר.

— אם אתה זכאי אבל „המוסד לביטוח לאומי" חייב לשלם לך את „התוספת", „המענק", אזי עליך להגיש טופס תביעה אישית, באמצעות מעסיקך, לסניף המוסד לביטוח לאומי.

עובד שכיר,
ידיעה זו שווה כסף. דאג לקבל את המגיע לך.

חברת "פלדום" בע"מ
מחפשת
מחסנאי טכני

תתקבלנה פניות בכתב יד בלבד לת. ד. 28337 ת"א

— מודיות מוכטחת —

עיריית הרצליה

דרוש בדחיפות

מורה להנהלת חשבונות (במחצית המשרה) לביתה המיוחד העירוני בשפלול הפקידותי לשנת הלימודים הנוכחית ולתשל"ג.

את ההצעות למשרה הנ"ל יש להגיש במעטפה סגורה בשני עותקים למזכיר העיר, בצירוף קורות חיים המלצות.

יוסף נבו, ראש העיריה

דלק
DELEK

ל„דלק" חברת הדלק הישראלית בע"מ

דרוש

הנדסאי מכונות
או
הנדסאי - בימיה

לעבודה מכנית במחלקת השמנים בנושאים הקשורים בשוק וייעוץ לתעשיה

מקום העבודה בתל־אביב.

הכישורים: בוגר בית ספר להנדסאים בארץ; ידיעת השפות עברית ואנגלית.

המועמד המתאים יוכשר להפקידו בהמשך העבודה.

לקבלת ראיון נא להתקשר ל„דלק" בתל־אביב, טלפון 59421 שלוחה 84.

הודעות לציבור

מכרז מס' 7/72—73
למכירת צאן

מוצעה לייצור ושיווק של בקר וצאן לבשר מוריעה

על מכירת כ־800 ראשי צאן

המעוניינים בזה הודעה על ההצעות יש להגיש בהקפות סגורות למשרד הנ"ל.

ל המכרזים להגיש את הצעותיהם עד יום ד' 17.5 שעה 11.30.

ז. לפרטי

מכרז מס' 7/72—73
למכירת בקר

מוצעה לייצור ושיווק של בקר וצאן לבשר מוריעה

על מכירת כ־600 ראשי בקר

המעוניינים על תנאי המכרז נים להגיש הצעה אם לקבל במשרד המועצה מור ושיווק של בקר ר לבקר, תל־אביב, רחוב ני 70.

ת ההצעות יש להגיש מות סגורות למשרד עצה הנ"ל.

ל המכרזים להגיש את צעותיהם עד יום ב' 16.5 שעה 9.00.

ז. לפרטי

המרכז השיתופי—1959
הודעה על הפקדת תכנית החדרה

מסרת בזה הודעה לציבור, שתכנית להחדרת מים מן צ'/1957 „בגדר־יתפיל", מקום לעיון הציבור ביום ה.ל. בשעות הבאים: בפקידי נציבות המים, מות ורשות, רח' ר' מאיר, הקריה, ת"א. בכותרת האחורית עמוד

הציבור רשאי לעיין בתכ הנ"ל בשעות הנ"ל בקרה, ולפי סעיף 6 בחוק ... באחוד ההחדרה רשאי ... ליש הערות, מענות או נדרויות מנומקות בכתב ... כנית זו, תוך שלושים יום ... ום הפקדתה, לפי הכתובת: ... ציבות המים, האגף לחקר ... ורשות, רח' ר' מס. ... ת.ד. 7043, הקריה. ת"א.

ב. קנמור
נציב המים

משרד המסחר והתעשיה
הודעה
למכרז 10/72
בדבר הספקת מעולות יחידת המחר הממשלתי

למיפרן

אנו מודיעים בזה כי ב־ יום שלישי ג' בסיון תשל"ב (16.5.72) יערך מיזר לכעוב ... ינים להשתתף במכרז הנ"ל. המפרט בפתח נמל אשדוד בשעה 09.00 בבוקר.

על המשתתפים בסיור לר־ אות להתבורה עמיתת.

ג. ניצבורת
הממונה על האספקות והמשק

משרד המסחר והתעשיה
בטול מכרז מס' 6/71

מודיעים בזה על ביטולו של המכרז מספר 6/71 שפורסם בעתונים „הארץ" ו־ „מעריב" ביום 36.12.71 ב־ דבר הזמנת הצעות של ריזאי תקנון לבדיקה ותכונות מס־ נקי מהכר ומיתות.

ההצעות הוחזרנה לבעליהן.

ג. ניצבורת
הממונה על האספקות והמשק

דרושה
פקידה עוזרת
למשרה מלאה
בבית־ספר
טל. 54081 ת"א

דרוש/ה
מוכר/ת אחראי/ת
לעבודה משמרות כלבד בחנות פרחים ומתנות בנמל המעופה לוד ידיעת אנגלית ועברית חיוניות.

שעות עבודה:
מ־4 אחה"צ עד 9 בערב רק בצלי רכב לתעבורה עצמית. בעלי נסיון קו־ דם, עם המלצות ועו־ מיות מתבקשים לפנות אישית לסטימצקי, רח' הרכבת 22, בית־הדר, תל־אביב, בימים א', ג', ה' — בין השעות 7.30 בערב עד 9 בערב.

לחברת תיירות ונסיעות
דרוש שליח
לאחר שרות צבאי
רצוי בעל קטנוע,
תנאים טובים

לפנות טל. 52414 ת"א.

דרוש נהג
200 שעות עבודה בחודש

שעות העבודה: מ־8.00 בבוקר — 4.30 אחה"צ

המשקל שצריך להעמיס על הרכב לא פחות מ־1200 ק"ג. נסיעות לחיפה, ירושלים, לוד, רחובות וכעיר תל־אביב. השלום עבור קילומטרי לוחד וזמן משכורת לחדר.

נא לפנות לסטימצקי, רחוב הרכבת 22, בית־הדר, תל־אביב בין השעות 7.30—9.00 בערב בלבד. בימים א' — ג' — ה' עם המלצות ממקום העבודה הקודם.

רשות השידור מודיעה על
משרה פנויה
לתזמורת הפילהרמונית של רשות השידור
דרוש נגן נבל
לעונת הקונצרטים 1972/73 המתחילה באוגוסט 1972

על המועמדים לעבור מבחן נגינה.

הנגן שיתקבל יידרש עפ"י חוזה מיוחד לשנה.

המעוניינים יפנו ע"מ לקבל את הטפסים המתאימים למר כה־אדם רח' הלני המלכה 9 ירושלים, בצירוף עדות ראשונים המעידים על השכלתם ונסיונם.

המועד האחרון להגשת הבקשות: 28.5.72.
בקשות שתגענה לאחר התאריך הנקוב לא תענינה.

אגודת הקמפינג בישראל
הודעה לציבור הקמפרים

נא להתייחד בתעודה־חבר של המעודון הארצי לקמפינג — המקנה הטבות והנחות — לפני הביקור בחניון — דרך

אגוד הקמפינג בישראל
ת.ד. 154 — חיפה
טל. (04) 520907

הוחרשמה בחניונים בומלה

אגוד הקמפינג בישראל

איגוד הקמפינג בישראל.
ISRAEL CAMPING UNION

בהזדמנות
חד־פעמית

למכירה בהרצליה ב־
דירה יפה מאד
בת 4 חדרים

יחד עם ריהוט אנגלי מטיב מעולה. שטיחים, תמונות אורגינליות ואנטיקות. מטבח מרכזי.

נא לפנות „לאלוף"
נכסי דלא־ניידי
רח' המסדרת 4 הרצליה ב'
טלפון: 930453.

הודעות המכס והבלו

מכרז לניהול מזנון באשדוד

הנהלת המכס והבלו מבקשת הצעות לניהול מזנון בבית המכס בנמל אשדוד. המזנון יתן שרות ל־130 עובדי המשרד, בשעות העבודה המקובלות במשרדי הממשלה.

טפסים לתנאים מוקדמות וכן פרטים נוספים, ניתן לקבל בבית המכס נמל אשדוד אצל עזר נוכח המכס מר צבי רונן. הצעות אשר תגענה לא על גבי הטפסים הנ"ל לא ישותתנו במכרז. את ההצעות בצרוף שיק על סך —100 ל"י לא להמציא לפי הכתובת: הנהלת המכס והבלו ת.ד. 320 ירושלים.

את ההצעות יש לשלוח בשתי מעטפות סגורות וכמיין על גבי המעטפה החיצונית „מכרז לניהול מזנון בבית המכס אשדוד". ההצעות חייבות להגיע עד — 21.5.72 שעה 12.00 בצהרים.

אגף המכס והבלו

משרדים להשכרה:

* **משרד 4 חדרים**
בשד' דוד המלך
ע"י בתי המשפט
* **משרד 3 חדרים**
בחובב קטלן הקרית

שוקרוני ושות'
ת"א, אחד העם 42
טלפון 61642

מכרז מס' 18/72
תודעה בדבר מכירת מקרקעין

האוטוטרופוס הכללי בישראל, רח' ירמיה 4, ירושלים, מזמין בזה — בהתאם לתקנון המכרזים שבמשרדו — הצעות לרכישת הנכס דלא ניידי הבא: —

מגרש בתחיה בשטח של 15,118 מ"מ הידוע כחלקה 35 בגוש 10571 הרשום בספרי האחוזה בחיפה על שם דוד זלמוביב (תיק עח/298).

מס השבחה שיטל — אם יוטל — על ידי הרשות המקומית, יחול על הקונה.

הצעות בכתב יש לשלוח בהאר רשום אך ורק על גבי טופס הצעות שניתן להשיג במשרדי האוטוטרופוס הכללי:
בירושלים — רח' ירמיה 4
בתל־אביב — רח' נחלת בנימין 39
בחיפה — רח' שטריחט לוין 3

ההצעות צריכות להגיע למשרד האוטוטרופוס הכללי בירושלים תיק 1254 לא יאחר מיום 2.6.72.

על המציע לצרף פקדון בשעור 10% מגובה הצעתו. הפקדון יהיה בשיק בנקאי.

אין האוטוטרופוס הכללי מחויב לקבל את ההצעה הגבוהה ביותר או כל הצעה שהיא.

אשור ההצעה כפוף להסכמת בית המשפט.

ירושלים, כ"א באייר תשל"ב
5 במאי 1972

ש. וינוגרד
האוטוטרופוס הכללי בישראל

בית הנשק הירושלמי בע"מ
(בית מסחר בירושלים)
דרוש
* **מוכר** בעל נסיון
* **מנהל/ת חשבונות**
סוג ג'

בהצעות נא לפנות בכתב בלבד לת.ד. 120, ירושלים, עם ציון נסיון קודם.

לאיש המתאים תנאים מובים

למפעל לייצור מכונות בגבעתיים
דרוש
מכונאי רכב
שיוכשר לטפול בציוד בנין מיוחד והרכבת גנרטורים

* בוגר בי"ס מקצועי, מגמת חשמל, אחרי שירות צבאי, שיש יתרון חיל הנדסה שבחיל בגנרטורים קטנים.

לפנות טלפונית 742977 לקביעת ראיון

חברת בטוח ישראלית
מחפשת
מנהל לסניף חיפה

נדרש ידע בכל ענפי הבטוח
נסיון ברכישת טוכנים ובניהול
משא ומתן

לאדם המתאים מוצע תפקיד בעל אתגר

נא לפנות בכתב לת.ד. 729 ת"א עבור „מנהל סניף"

מכרז מס' 1/72
הודעה מכירת מכונות

סונוב
סונול ישראל בע"מ

חיפה, רחוב הבנקים 8

מכרז מס' 1/72

החברה מעמידה בזה למכירה את המכוניות הבאות:

מספר המכונית	שנת ייצור	תוצרת	סוג
700—663	1964	וילים	מנדיר
700—664	1964	וילים	מנדיר
702—871	1966	וילים גלריאמטר	מנדיר
702—872	1966	וילים גלריאמטר	מנדיר
702—873	1966	וילים גלריאמטר	מנדיר
702—874	1966	וילים גלריאמטר	מנדיר
710—525	1962	ממודביקר לרק	נוסעים
711—524	1963	ממודביקר לרק	נוסעים
711—802	1963	ממודביקר לרק	נוסעים
711—803	1963	ממודביקר לרק	נוסעים
711—807	1963	ממודביקר לרק	נוסעים
747—060	1969	קורסיקה פופר 1600	נוסעים
711—804	1963	ממודביקר לרק	נוסעים

למעוניינים תנתן אפשרות לראות את הרכב הנ"ל בשטח מתקני חברת סונול, אזור הנמל בימים א'ו, בין השעה 8.00 — 12.00 החל מ־15.5.72.

את ההצעות יש לשלוח לפי הכתובת הנ"ל ולציין על המעטפה „מכרז רכב 1/72" לא יאחר מיום 2.6.72. להצעה הקנויה יש לצרף המחאת בנקאית בגובה של 10% מהערך המוצע. בהצעה יש לפרט את כל המכוניות בנפרד.

אין החברה מתחייבת לקבל את ההצעה הגבוהה ביותר או כל הצעה שהיא.

הטפסים הדרושים אפשר לקבל אצל הצרכן הראשי של משק הרכב במתקני החברה באזור הנמל.

בתיבה במכונה
תלמדו היטב ב־12 שעות
בבית הספר למסחר
"רימון"
ת"א, דיזנגוף 85, טל. 226017
שיטה עיוורת, ניקוח ממשלתי

בבית המשפט המחוזי
בתל־אביב—יפו

תיק צוואות 1827/72

בענין: עזבון המנוח יעקב דיצני ז"ל מרחי הרב עוזיאל 4, שכן בבלי ת"א, שנפטר בחיפה ביום 11.2.72.
והמבקש: עמירם דיצני, ע"י עו"ד ראובן רהב מת"א, שדר' רוטשילד 56

הזמנה

להודיע ידוע, כי הגישה בקשה לבית המשפט, ליתן צו המכריז על ירושת המנוח הנ"ל, הנני מזכיר בזה כל אדם המוצן שיש לו טובת הנאה בעזבון המנוח, הרוצה להתנגד להכ־ ריזה ולבקשה הנ"ל להגיש תוך חמ־ שה עשר יום מיום חומנה זו, התנג־ דות להכרזה ולבקשה הנ"ל, שאם לא כן — יתן בית המשפט צו כמוב בעיניו.

דוד ולך, שופט
רשם ביהמ"ש המחוזי

בבית המשפט המחוזי
בתל־אביב—יפו

תיק צוואות 1790/72

בענין עזבון המנוח הלבר יצחק אהרון ז"ל מראשון־לציון מס' ת.ז. 1044037 שנפטר ביום 19.3.72 בבית חולים אסף הרופא.

המבקשת: חלבר פגיבה מרחוב אוסטשינסקי 6 בראשון־לציון ע"י ב"כ עו"ד צבי בן דב מרחוב הרצל 25 בראשון־לציון.

הזמנה

להודיע ידוע לך כי הוגשה לבית המשפט, בקשה ליתן צו המכריז על ירושת המנוח הנ"ל הנני מזמין בזה כל אדם הרוצה להתנגד, להגיש התנגדות להכרזה המבוקשת תוך חמישה עשר יום מיום פרסום הומנה זו שאם לא כן, יתן בית המשפט צו כטוב בעיניו.

דוד ולך, שופט
רשם ביהמ"ש המחוזי

כל מודעה המתפרסמת בדפים זה — מתפרסמת גם בדפים נוספים גם ב"הארץ" על פי הסכם מיוחד בין "ידיעות אחרונות" ו"הארץ"

מכרז מס' 1/72
תודעה בדבר מכירת מקרקעין

האוטוטרופוס הכללי בישראל, רח' ירמיה 4, ירושלים, מזמין בזה — בהתאם לתקנון המכרזים שבמשרדו — הצעות לרכישת הנכס דלא ניידי הבא: —

מגרש בתחיה בשטח של 15,118 מ"מ הידוע כחלקה 35 בגוש 10571 הרשום בספרי האחוזה בחיפה על שם דוד זלמוביב (תיק עח/298).

מס השבחה שיטל — אם יוטל — על ידי הרשות המקומית, יחול על הקונה.

הצעות בכתב יש לשלוח בהאר רשום אך ורק על גבי טופס הצעות שניתן להשיג במשרדי האוטוטרופוס הכללי:
בירושלים — רח' ירמיה 4
בתל־אביב — רח' נחלת בנימין 39
בחיפה — רח' שטריחט לוין 3

ההצעות צריכות להגיע למשרד האוטוטרופוס הכללי בירושלים תיק 1254 לא יאחר מיום 2.6.72.

על המציע לצרף פקדון בשעור 10% מגובה הצעתו. הפקדון יהיה בשיק בנקאי.

אין האוטוטרופוס הכללי מחויב לקבל את ההצעה הגבוהה ביותר או כל הצעה שהיא.

אשור ההצעה כפוף להסכמת בית המשפט.

ירושלים, כ"א באייר תשל"ב
5 במאי 1972

ש. וינוגרד
האוטוטרופוס הכללי בישראל

הודעה מס' 15/72
הודעה בדבר מכירת מקרקעין

מכרז מס' 1/72

מכרז מס' 1/72

מכרז מס' 1/72

אוניברסיטת תל־אביב
דרושים

1. **עוזר/ת למכונאי חשבונות** סוג ג', רצוי נסיון של שנה־שנתיים לפחות.
2. **חניכים/ות** נערים ונערות עד גיל 17 לעבודות עזר במקידות.
3. **כתבנית עברית־אנגלית** דרושה ידיעה והדפסה בשתי השפות, נסיון של שנתיים לפחות.

● **על המעוניינים לפנות** בכתב בציון מס' המשרה (הנכים יכולים לפנות אישית או מלפונית — 416111/713) אל מחלקת המנהלה, מדור כח־אדם, אוניברסיטת תל־אביב, רמת־אביב, עד יום 21.5.72.

4. **לבורנט** המחלקה לבטיחה, אבר־כביר. מטפל במכשירים ומזור למדענים בעבודתם; מוכר בי"ס ללבורנטים, רצוי נסיון במיכשור. מדרגה: בהתאם לכישורים.

פניות בכתב יש להגיש למזכירות המחלקה לבטיחה קה, אוניברסיטת ת"א, אבר־כביר, רח' הרצל 155, עד יום 21.5.72.

לחברה מסחרית גדולה
דרוש בתל אביב
קניין מקצועי לאפנת נשים

רק מועמדים רציניים בעלי נסיון מקצועי בת־ חום אפנת הנשים יפנו בכתב לת. ד. 33157 ת"א עבור מס. 530

מודיות מובטחת.

דרושות
בועלות נקיון
לעבודה במעון ביפו.
משעה 6.00—12.00 בבוקר.

תנאים מסויימים.

לפנות דירות־עם
דרך מ"ת 44
חדר 317.

לביי"ס אורט
יד סינגלובסקי
דרושה
ממשרה מלאה
פקידה כתבנית

מועמדות בעלות השכלה תיכונית ונסיון בעבודה משרדית תפנינה בכתב־יד אל מזכירות ביה"ס לפי הכתובת: כביש חמישים 28 ת"א טלפון 762291.

למפעל תעשייתי מתפתח
דרוש:
• דפס אופסט
בעל נסיון במולטיליט
המסוגל לעבוד באופן עצמאי.

* מעוניינים יפנו בכתב אל ת. ד. 9110 תל־אביב.

חיש
חברת לייעול ושרות המשרד בע"מ
לשכת שרות עם מחשב 360/25

דרושות:
* נקביות
בעלות נסיון

בדבר פרטים נא לפנות למשרדנו ת"א, דרך פתח־תקוה 25, טלפון 614886; 615665

א.א.ה. ישראל בע"מ
הנדסאות אלקטרוניקה

דרושות

* עובדת נשיונל — הכשרה ע"ח המפעל
* מזכירה אנגלית־עברית — ל־3 חודשי עבודה
* פקידת יבוא עצמאית — הדפסה בעברית ובאנגלית
* פקידה כתבנית־עברית — לעבודה במזכירות
* עובדות ייצור — לעבודה בתעשיה האלקטרוניקה אין צורך בנסיון קודם; השתלמות ע"ח המפעל בשכר מלא.

נא לפנות בכתב, או טלפונית 787131 או 782141 אל מחלקת כח אדם (בציון המשרה המבוקשת) רחוב מבצע קדש 48, בני־ברק 51203

סודיות מובטחת

هكذا من الأصل

هكذا من الأصل

ראיתי שמעתי

אברהם יפה על הצלת הסביבה

רפאל רוסשטיין כותב לי מניו־יורק: האלוף (מיל.) אברהם יפה הגיע תכנית בת ארבע נקודות להצלת הסביבה בעולם, וקרא לארה"ב להיות הלוך בביצועה.

התכנית, שהותוותה בבאום בקולג' וסטמינסטר בפולטון שבמדינת מיזורי, קובעת: * שיגור מומחים מכניים כדי לייעץ למשלות ולהעשיות בארצות זרות כיצד לטלק זיהום בעזרת טכניקות מודרניות * שיגור מהנדסים, מדענים ומתנדבים צעירים שיורו שימור סביבה כדרך שבה פועלים „גייסות השלום" * הקמתה של אוניברסיטה לאקולוגיה בארה"ב, שבה ירוכז כל הדיסציפלינות הדרושות ליצירת מדע של „שיקום ביולוגי" * גיוס משאבים אמריקאים כדי לסייע לקבוצות קיימות הפועלות למען שימור הסביבה.

האלוף יפה השמיע את דבריו בכנסת הרצאת „גריף" — הרצאות הניתנות אחת לשנה בקולג' וסטמינסטר על ידי אישיות בינלאומית ידועה. לפני יותר מ־20 שנה שבע צ'רצ'יל באחת מהרצאות „גריף" בקולג' הגיל את הבימוי „כמך הברזל". האלוף יפה נמצא בארה"ב לא רק להשמעת הרצאתו (ששמה „הבליה להציל את עצמנו ?") אלא גם כדי להיפגש עם אישים העוסקים בשימור הסביבה ולשאת ולתת על קניית חיות הנזכרות בתג"ך בשביל הקמת „חי־בר" ביטבתה שליד אילת.

שירה פלשתינאית בשוודיה

בהוצאת „הקלוב הלירי" פורסם החודש בשטוקהולם קובץ של שירה פלשתינאית. החוברת, שאינה מכילה יותר מ־100 דף, עשויה להשפיע על דעת הקהל הסקנדינבי, בגורה השקולה כנגד עשרות או כאות באומים פוליטיים של תומכי הערבים ואנשי השמאל החדש. עם פרסום החוברת הקדיש לה העתון בעל ההשפעה הרבה ביותר בשוודיה, „דאגנס־ניהטר", מאמר תשבחות.

העתון השוודי מצטט משירי סאלים גיורבאן, אבו־סאלמה, תופיק זאיאד, ומתעכב בהרחבה על המאמה „פלשתינה אהובתי" של המשורר מחמוד דארויש. שירה לירית זו, אומר מבקר הדאגנס ניהטר, „משמיעה את קול הזעקה של עם חסר מולדת אשר הפך לעם עבדים במולדתו. היחס בין היהודים לערבים בישראל, הריהו כיחס בין אדונים לעבדים".

סוגרים והולכים הביתה

ביום שני, 9 באב. קצת אחרי השעה 9 בערב, חלה תקלה במכשיר הטלפון שלי. ממכשיר אחר צלצלתי לשירות התיקונים „16". לאחר ששמעתי כחמש־עשרה פעם את הפיסקה „כל העמדות תפוסות, אנא המתן" וכו', עונתה לי עובדת מספר 30. ביקשתי לדבר עם המפקחת, וענתה: המפקחת כבר הלכה הביתה, אין יותר היום מפקחים. מסרתי לה על התקלה במכשיר שלי, וענתה: אין כבר מה לעשות, אנו עוד מעט סוגרים והולכים הביתה.

התקשרתי אל סגן מחנה מחוז תל־אביב, מר צור, וסיפרתי לו על התקלה ועל „השירות" שקיבלתי. הוא אמר בפליאה כי אינו מבין כיצד יכולה עובדת לדבר כך, שהרי שירות התיקונים פועל 24 שעות ביממה. מר צור רשם את מספר הטלפון שלי — ותוך חמש דקות תוקנה התקלה, כל הכבוד למר צור, אך כיצד לדעת: ● אם שירות התיקונים פועל למעשה 24 שעות ביממה, או רק עד 9 בערב ● מה דעת הנהלת משרד הדואר על דבריה של העובדת מספר 30.

רזון

מיריד בינלאומי למלמטיקה שנערך לאחרונה בברמיה, הוצגו יחידות פלסטיקה המחוזקות בזכוכית־סיבים. מידותיה של כל יחידה הן 4.5 על 4.5 מטר, כחירה 7,345 מארק (2,100 דולר), ואפשר להשיגה בצבעים שונים. בחורף אפשר לחבר יחידות של חלונות דלתות כדומים. את הבית ניתן להפיק הסקה חשמלית.

מכתבים למערכת הארץ

ליאונרד שיראָר חי וקיים

הציעה על אי־קיומי, כפי שנמסרה על ידי כתבכם בניו־יורק מר רפאל רוסשטיין, היא מוגזמת מאד. ב„ה־ארץ" מ־13.4, בעמוד הראשון, סיפר מר רוסשטיין שאיגי המחבר של „דאר דייטש מאן" (האדם השלישי) שפורסם ב„שפיגל" מ־3.4. כן פורסם הוא ששמי אינו אלא פסאודונים של מר צבי אלזאבי. אלו טענות שאני מסתייג מהן בתקיפות רבה.

זה יותר מ־15 שנה עוסק אני ב־שנתות ובערת, וחיבורי פורסמו ב־עתונים ובכתבי־עת כמו „לונדון דיי־לי אכספרס" ו„ניוזוויק", אם לזכיר רק שניים נוסף ל„שפיגל".

אני יודע כמובן יפה יפה על קיו־מו של מר אלדובי. הוא אחד האנ־שים הרבים שראיינתי תוך כדי חקי־רתי, שהקיפה ארצות אחרות. עם זאת לא הצלחתי לגלות כל הכחדה שקיים בניו־יורק מר רפאל רוס־שטיין. אולי אין זה אלא שם־עט של מישהו?

ניו־יורק **ליאונרד שיראָר**

קוביה שזכתה בפרס

אף שהאפנה בארץ מפגרת לעתים כדי שנתיים ויותר, תמה למדי שה־פרס הראשון לשלט הנאה בתחרות כמעט ארצית ניתן ל„קוביה" של כור, רעיון שביצע כבר לפני כחמש שנים ע"י גוגוצ'י בגורד שחקים של האדריכלים פקידסור אורינג ומריל בניו־יורק.

נראה שלשופטים לא היה כראה זמן או כסף או שניהם יחד כדי לר־אות את המקור במציאות, או לפחות בספרות הבקצועית.

תוך מהאות כ (לחוציא את הדגש הציגול שבתוכה), שהיא מקורית ישראלית, הרי הזמיון ברעיון, במי־קום ובביצוע — מפתיע.

תל־אביב **אמציה סבר**

בת־ים היפה

עירית בת־ים מחולות בזכויות אזרחיה כאילו אינם קיימים ואינה מקיימת את חוקי העזר בדבר שמי־רה על נקיון העיר.

ברחוב שבו אני גר, רחוב הסמוך לטיילת, מול דירתי, קיים מבנה בן קומה אחת השייך לעיריה. בזה זה מיזמן לחריסה לצורך בניית גן־ילדים. סביבתו מלוכלכת, מלאה אשפה, מרגנות ועזובה. ב־29.10.71 כתבתי על כך לראש העיר. קיבלתי תשובה ממזכיר העיר. ב־16.11.71 שבה נאמר כי עבנין מיזמן להריסה ומחלקת התברואה קבלה „הודעה" להקפיד על שמירת הנקיון סביב הי מבנה.

כעבור כמה שבועות שלחה מחל־קת התברואה אנשים הם הוציאו מקצת מהפסולת והבחתה בשולי הי כביש. ערמה זו נשארה בשולי הי כביש שבועות אחדים; ילדי הרחוב שיחקו בערמה עד שפירוזה כלל.

ב־20.1.72 כתבתי שוב לראש־העיר וביקשתיו לבקר במקום על מנת להוכח כמו עיניו כיצד מקיי־מים את „הודעותיו". כעבור כמה ימים ביקרתי שני פקחים (מדע שניים — לאלוהים פתרונים) ושאלו אותי על פרטי תלונתי אשר היו כתובים במכתב; הסברתי להם שוב במה הענין הם נדי בראשם ואמ־רו שאני צודק. באותו יום סילקו את הערמה מהכביש, שני פועלים נשארו במקום, כביכול לניקוי הח־צר. במשך שלוש שעות צפיתי על מעשיהם. אחד מהם, עדבי, ריכז את הערמה להמשה ועבד בחריצות. השני, יהודי, פיקח עליו ולא עשה מאומה, שוחה כים, עישן ואפף קצת אשפה בחזית הבית. כאשר סיים ביקש את הערבי לענות את הערמה הקטנה. פיני הערמה נעשה במהי־רות כי היא הושלכה לפנים החצר המלאה לכלוך וחתמה עד עצם היום הזה.

נוסף לביקור הפקחים זכיתי גם למכתב תשובה ממנהל מחלקת הי־תברואה, בתשובה למכתבי לראש־העיר מ־20.1.72, בנוסח הבא: „בי־רדנו את הבעייה עם מנהגה העיר פן הוצמח לנו שבימים הקרובים תבית יתרס". הבית לא נהרס, הוא פרוץ ומוב, מלא זוהמה; פועלי בי־ין מהסביבה עושים בו את צרכיהם.

אם עיריה בת־ים מרשה לעצמה להתנהג בנושא הנקיון ככל הנולה על רוחה, כיצד היא יכולה לדרוש מאזרחיה להנהג כיאות?

יצחק סבר
בת־ים

לא היתה ביקורת

בגליון „הארץ" ב־12.5 הופיעה כת־בה על הראאתי בריכו לבנון. אני משתומם על כתבה זו שכותרתה היא „הרדוביץ מבקר תכנית זבר" הכתי־לפון באמצע ודכי את דברי. לא זו בלבד שלא היתה בהם בקורת גלויה או סמויה של תכנית מר זבר נגד הבנק, אלא שאני תמך בהפעמה שקיבלו גם הבריכה עה אחד מחברי עצה המייעצת שים לי הכבוד להיות היריר שלה. הצעתי רק כמה הצעות נוספות הנובעות מיקר מהפעמה הצבר בשבועות אחרי הדיונים ב־חברת חברים לעבודי מלכה. בעד עות, האלה אין כל סתירה לתכנית הבגיר אלא הן כשלימות אחרון.

כמו כן קלוטה מהאיר הערכה כתבכם, כי הראאתי היתה כמוהה לבקורת על שר האוצר. כהתנדות הכללית שלי שבכל כלחבה בארבי פלגיה יש להתקדם בהיות הבה ולא מישין מישין אין כל קבר להבריות שהגיעו הבר נאבדו באותן חלקי לגבי כל הפעמות ארכיאלוגיות ר לאו דוקא ביחס לבנון האקמאלי ב־ארץ.

לא זו בלבד שלא הבעתי להק־מנה כס הכמה אלא הדגשתי באותן כפרש שבמסים יחידים הגיע לי גבול, ובדבר הזה כדברי שאני בחיבר את הקמנה המיסים היחידים אך מפר לין על הבעה כס ברך מסוי.

דוד הורוביץ
ירושלים

מפר „הארץ" מעיד: ערב הי עין, שבו נאם מר הרוביץ, הוקדש במלואו להרצאה על הבעה נגבי (וכך הוכרז מראש). ולא „לדון כלי לי על הפעמות ארכיאלוגיות, ולאו דוקא ביחס לבנון האקמאלי".

הבלה הבריכה הבריאלי לבקול הבריה לבריכה הבעתית הבעיר כדפס של הבריי מר הרוביץ, כם נאמר בין היתר כי „הפעלת בריכות אנטי־ארכיאלוגיות לבירוכין ובישוין מיפון אינה כרלוסה את הבנגדות לה (דא למדבוגה) אך הוכנה אר הה לעילה פתוחה, הוכר כיפרס כמה ברור — וכך ציין בדיעה — לבקורת שהמביעי מלמלים רבים על כך שהבנוגה של מר נגבי חלקית הבשגוהה מרבבה.

הדיעה ב„הארץ" לא אבה כי הראאתו של מר הרוביץ היתה מכוי־נת לבקורת על שר האוצר. נאבר בה כי מר הרוביץ כמה בקורת על הפעמות המסים של האוצר. הבה ב־הקביר הבדעה: „בדיעה של הק־מנה כסים, רבים נכוכה, מיקה על מחירים, סיבסידיה — כבכהה לי שהיא לבוצאה של אכפלמה כבר־שהי. מר הרוביץ לא הביע, על פי הבקיה הבדעה, הקמה בסים ישי־רים.

שאלה מביכה

בליל שבת 5.5 נמלל מיכון הכבלה בטיבורי ישראל הארץ עם ראש לי עיד המדע של בית־הלחם. כסים כה, בבא הבראיון לבבון הבדע לו, בין הבה, שאלה כביכה: „איך יכנו אם יבנו אלה אנחי אלעיבה בבעי כה להבריחם" (כבעבר לפי הבי־רון). הבבאל הביב על השאלה והא בחה בהבינה ובבריה רבה של הבבי־נה.

כה צריך לבביע לבביע הל ביבבר עבבי שאלה הבבבבה אנחי בבפי בריה קבה, לפי כבבה הבבבי — מיבגה. לבם כה להבבבה בבבבב מבן עלה לבבהבה בבבבבי עב הי בלבבן ישראל, אי לבבבבע, אי לבבבבע הבבבה עב אבחי אלעבבה הבבה הבבבה בבאלה עבבבבה הבבה אה הבראין? ובבה בבבה הבבע בבאלה הבבבה? בבה הבבע לבבב עלם בבבבבה של הבבבי הבבבב בבבי שאלה בבי?

הבבבי בבבבב הבבבה של הי הבראיבם הבל הבראיבם בבבבבם יחבר בלם הבבה הבלבה בבבבבבי בבבה.

ש. פרישבבה
נבבבים

הקברניט מאחל לך: טיסה נעימה בבי.אי.איי. ללונדון

לפני החמראה כל הצוות מאפס את השעונים לפי שעון הקברניט. וכך צריך להיות.
משום שהקברניט נושא באחריות מלאה לכל מה שקורה במטוס והוא מתדרך את הצוות לא רק ביחס לזמן המדויק אלא גם באשר לרמת השירות הנדרשת.
לכן, תפקידו של הקברניט שלך אינו מצטמצם בהטסת המטוס בלבד. לא פחות חשוב בשבילו — שכורסתך תנוחה נוחה, שהאוכל שלך יוגש כראוי ושהחמראה והנחיתה יתקיימו תמיד במועד.

לאחר הזינוק, הבקורת והעליה לטריידנט של בי.אי.איי. המברגעים במהירות יעילה ושקטה, ממריא המטוס שלך בדיוק ב- 0925 מנמל התעופה לוד — ישירות ללונדון.
ואתה יכול להיות בטוח שכל דבר במטוס הנו בדיוק כפי שהוא צריך להיות כאשר אתה שומע את קולו של הקברניט שלך האומר:
"גבירותי ורבותי, הייתי רוצה לאחל לכולכם טיסה נעימה ביותר"

BEA
הקברניט מאחל לך: טיסה נעימה בבי.אי.איי.

עתה יום-יום ללונדון ב-09.25

„מגור"
הביטוח הרפואי שלי

לנהג שלי יש ביטוח רפואי ולי יש את "מגור"
ב"מגור" אני מקבלת שרותי עזרה והתנעה, אבחנה,
ייעוץ וגרירה לכל מקום בארץ, 24 שעות ביממה.
(גם לאחר תאונה)
אני ממליצה לכל ידידותי המכוניות להרשם ב"מגור".

למנויי "מגור", שרות נאמן בכל מקום ובכל זמן
ללא כל חשלום!

פרטים והרשמה: כל יום גם בשבתות וחגים, 24 שעות ביממה
תל־אביב, רחוב רמז 35, טלפון 263974. 256168.
כל יום בשעות העבודה הרגילות:
ירושלים, רח' שמואל הנביא 15, טלפון 222503
חיפה, כבר ההגנה 6, טלפון 525262
בארשבע, רח' התחסדרות 78, טלפון 3654.

מגור
שרותי רכב (ישראל) בע"מ.
כל יום 24 שעות ביממה

סע בבטחון — סע עם "מגור"

המדרשה למינהל
ביטוח של הסתדרות הפקידים

המוסד לביטוח לאומי
המשרד הראשי

מודיעים על קיום
ימי עיון בנושא:

„הביטוח הלאומי והבטחון הסוציאלי"

מיתקימו:

בבאר־שבע — ביום שלישי, 16.5.1972, בשעות 9.30—15.30 —
באולמי הוד, רח' הרסת, באר־שבע.

בחיפה — ביום שלישי, 23.5.1972, בשעות 9.30—15.30 —
באולמי חיפה, רח' הנביאים 28, חיפה.

בהשתתפות:
ד"ר ישראל כ"ץ — מנכ"ל המוסד לביטוח לאומי
עו"ד חנוך אריאל — סגן היועץ המשפטי — המוסד לביטוח לאומי
עו"ד זאב כרמלי — סגן היועץ המשפטי — המוסד לביטוח לאומי
עו"ד יהודית נחמן — היועצת המשפטית של הברכז לביטחון סוציאלי
עו"ד יוסף רבי — היועץ המשפטי לבעצות הפועלים בדרום.
ה' יצחק כבדיאל — מנהל אזור ב"ש — המוסד לביטוח לאומי
ה' משה מוהליבר — מנהל מחוז חיפה — המוסד לביטוח לאומי

ימי העיון מיועדים: לנציגי מעבידים, למנהלי מפעלים ומוסדות, למנהלי כוח אדם, לידידי מס, לעורכי דין, לעובדי לשכות הסעד ועובדים סוציאליים, לנציגי האיגוד הבקצועי ולבועצת הפועלים, לנציגי ועדי עובדים ולאנשי ההתיישבות העובדת.

פרטים והרשמה: הסתדרות הפקידים, רח' אולהורוב 93 ת"א, טל' 261111.

בבית המשפט המחוזי
בתל־אביב—יפו
ת.ע. 1814/72
בענין: עזבון הבכור יחזקאל גליזר, בעל ת.ז. מס' 326278 מרחי' הדה 30, נהריה.
המבקש: יורם גולן, בעל ת.ז. 316043 מרחי' בני דן מס' 118 תל־אביב ע"י ב"כ עו"ד, א. חלד, ו/או ב. עמרמי מרח' מקוה ישראל 10, תל־אביב.
להודע ידוע כי המבקש הגיש ב־בית משפט זה בקשה לצו ירושה המבוח יחזקאל גליזר הריני מזמין כל אדם להתיצב תוך 15 יום מיום המבוח זו בבתי־המ־כס, אם יש לו מה כלומר, לא יתן צו בבקשה, ואם לא יתן בהתיצב צו כפוי בהיעדר.
חתם ליום, מיום
רשם בית המשפט

קימנת „הוד הכרמל"

הכרמל היפה
קיבוצה יפיות ומנוחה
נמשכת ההרשמה
פרטים והרשמה: לוכנת „הכרמל", הוד הנה ודפנה
טלפון 258501

Windsor
טיולים באנגליה
קיץ 1972

הצעות „וינדזור" החדשות
לנצול מיבמי של הקבצתך במטבע חוץ:

10 ימים שהות בלונדון
רק £ 18.70

אירוח בבתים פרטיים בלונדון
כולל לינה וארוחה־בוקר אנגליה
סיור של חצי יום באתרי לונדון
או כרטיס (מוזמן מראש)
להצגת תיאטרון בלונדון.
שהייה נוספת ללילה כולל ארוחה בוקר אנגלית £ 1.80

בקש מסונן הנסיעות שלך את החוברת הצבעונית החדשה „סיורי וינדזור 1972".

BEA
British European Airways

תל־אביב, רחוב בן־יהודה 59, טלפון 229251

מוצרי יכין
תמיד
על שולחנך
יכין
עגבניות
יכין
יכין
יכין
מלפפונים
יכין
אבוקדו גנה
יכין
יכין
יכין

هكذا من الأصل

ספורט הארץ
בעריכת יחיאל ארזי

יתרון מכבי ת"א בפיסגה עלה ל־4 נקודות לאחר נצחון 0:1 על שמשון בדקה ה־87

מכבי חיפה הדיח את הפועל למקום הרביעי (1:2)

בית"ר ירושלים (0:0 עם הפועל בדרבי) והכח (0:3 על הפועל פ"ת) בעקבות המוביל * בית"ר ת"א–חדרה 0:0 * הפועל ת"א למקום ה־

ההכרעה הדרמטית בבלומפילד: הכדור היחיד של מכבי ת"א בין קיפולי הרשת של שער שמשון

מאת פרשן ספורט „הארץ"

מכבי תל־אביב חזר והגדיל אתמול את יתרונו בראש טבלת הליגה הלאומית ל־4 נקודות, לאחר שזכה ב־נצחון דראמטי על שמשון תל־אביב (0:1) משער של יעקב גרגיר הצעיר 3 דקות לסיום — אך לא פחות נהנו המכבים ממעידת יריביהם ב־מאבק על הבכורה, במשחקי הדרבי העירוניים של חיפה וירושלים.

הפועל חיפה, שהיה שני, נפגע למקום הרביעי בירידה לאחר ש־נכנע למכבי חיפה בשיעור 2:1, למ־רות שהובילו 34 דקות משער יונתן של אבא גינדין בדקה ה־3. למקום השני עלה ביתי"ר ירושלים, למרות שסיים בשעות הבוקר את מאבקו עם הפועל ירושלים ללא שערים. הדרבי הירושלמי היה באיצטדיון בלומפילד ביפו ללא קהל.

גם הכח רמת־גן זינק לעמדה זו מאיימת על מכבי תל־אביב, שלישי בדירוג עם נקודות זהות לביתי"ר ירושלים, בזכות נצחון החוץ המסתדר שלו, הנבחה ביותר השבת, על הפו־ע פתח־תקוה — 3:0.

גם בתחתית נעשה המאבק סוער משבת לשבת: אחמוד צברו נקודות כל חמש סוגרות הטבלה, כאשר חלו־קה הנקודות בין בני־יהודה להפועל תל־אביב (1:1) הורידה את הפועל שלב אחד בדירוג — למקום ה־13. בני־יהודה נותרו אחרונים בפיבוד של 5 נקודות מעמדת הבריחה מן הירידה.

במאבק המרכזי על הבריחה מאיתור הסכנה נפרדו בתיקו תל־אביב הו־פועל חדרה בתיקו־אפס, שהחזיר את שניהם במקום שהיו בו, כשהסכנה מרחפת על עתידם בליגה.

מכבי התחלף עם הפועל כפר־סבא בדירוג, עלה למקום ה־7, לאחר שניצח בכפר־סבא בשיעור 0:1. מכבי נתניה נותר במקומו (5) וכך גם ה־פועל באר־שבע (9) לאחר שהשניים סיימו בגבב בתיקו ללא שערים, השלישי בשבת זו.

לאחר שבת עשירה בשערים (23 במספר) במחזור ה־22, חלה אחמוד במחזור ה־24 נסיגה גדולה, והובקעו רק עשרה שערים, שלושה מהם בדרבי החיפאי ושלושה של הכח בפתח־תקוה.

טבלת הליגה הלאומית

1.	מכבי תל־אביב	23	16	31	33
2.	ביתי"ר ירושלים	23	12	25	29
3.	הכח רמת־גן	23	22	32	29
4.	הפועל חיפה	23	15	30	28
5.	מכבי נתניה	23	23	33	26
6.	הפועל ירושלים	23	19	23	25
7.	מכבי יפו	22	16	19	23
8.	הפ. כפר־סבא	23	22	20	23
9.	הפ. באר־שבע	22	22	22	22
10.	הפ. פתח־תקוה	22	23	19	21
11.	שמשון ת"א	23	24	19	21
12.	מכבי חיפה	22	25	18	20
13.	הפועל ת"א	23	26	20	19
14.	ביתי"ר ת"א	23	23	14	17
15.	הפועל חדרה	23	21	9	16
16.	בני־יהודה	23	35	11	12

דירוג המבקיעים

בדירוג המבקיעים לא זל שום שי־נוי, מאחר שמבקיעי הצמרת לא הצטיינו אתמול את מאזנם. הדירוג:

- 15 שערים — מרדכי שפיגלר.
- 13 שערים — ויקטור סרוסי.
- 10 שערים — דודו ברנר.
- 9 שערים — יוחנה שורבבי, יוסף אמיתן, מאיר ברד.
- 8 שערים — נתן הירש.

מחרתיים המחזור ה־24

מחרתיים ובימים ד' יהיו משחקי המחזור ה־24 בליגה הלאומית בכדר־רגל. ביום ג' יהיו המשחקים: הפועל באר־שבע — מכבי חיפה; הפועל פתח־תקוה — מכבי יפו, ביתי"ר תל־אביב — שמשון תל־אביב, הפועל כפר־סבא — ביתי"ר ירושלים, הפועל ירושלים — הכח רמת־גן, הפועל חי־פה — בני־יהודה. ביום ד' באיצ־דיון בלומפילד: מכבי תל־אביב — הפועל חדרה (ב־6 בערב), הפועל תל־אביב — מכבי נתניה (ב־8 ב־ערב).

משחקי השבת הבאה

הפועל תל־אביב — מכבי תל־אביב, הפועל חדרה — הכח רמת־גן, ביתי"ר תל־אביב — הפועל פתח־תקוה, מכבי נתניה — הפועל חיפה, מכבי חיפה — הפועל כפר־סבא, שמשון תל־אביב — בני־יהודה, מ־כבי יפו — הפועל ירושלים, ביתי"ר ירושלים — הפועל באר־שבע.

שווגר עצר את הפועל חיפה

מכבי חיפה — הפועל חיפה 1:2 (1:1)

שערים למכבי: יחיאם שרעבי (40), ישעיהו שוחר (58). להי־פועל: אבא גינדין (5).

ניצחונו של מכבי על הפועל, אח־מול בדרבי החיפאי, יכול אמנם לה־חשב כהפתעה גדולה, לאור מיקומו של שתי הקבוצות בטבלה, אולם לאור האירועים והתפתחויות המעניינות ש־היו במשחק זה, לא הופתע איש מ־14 אלף הצופים שנדחקו בציעי איצ־סטדיון הפוריים, אז סיעתיים.

אלא שכאמור פעמו הידיר ב־מאבק כשידו על התחתונה, בשל מישגים מאקסיים יסודיים הנו־בעים מחוסר נסיון מטפיק. גם אם הגיע למסקנה כי מאמן ה־נבחרת הנוכחי אינו האיש המת־אים להעליבה לטורניר סאול, אין זה חוגן לבוז בדרך שבחר לעב־מו הידיר. התגובות החפוזות, ש־גרמו לפגיעה במאמן בכל אמ־צעי הזיקשורת, וראי אינן דוג־מא טובה למרעזנים המעסיקים אנשי מקצוע, הידעים תקופות ולהר ושפל. לא יהיה זה גבון ש־דוקא מהידיר ונצא הזעזוע של הפסד וחרוט.

במאמן בנחרת יש להגוז מי־זה של כבוד, אפילו לא הצליח בתפקידו ואפילו הגיע מי שזה־ביע למסקנה, כי יחכון שמאמן אחר יצליח להעלות את הנבחר־רת לפסגות גבוהות יותר, לחבר עידה לבחורות הטובים. בשום פנים אין לבזות ולהשפיל את אנשי המקצוע, אפילו נחלו כש־לון שהיו אחראים לו במישרין או בעקיפין.

* * *

אלא שמישהו זה אינו מבטל את הנרגשה שהתחלך הרחוק יד־הר של ידיר ההתאחדות נגד־להוכיח, כי בעורה זו שוב אינו מוכן להמשיך בניהול ה־עניינים. האיש שנקרא להציל את הכדורגל הישראלי מהסתאר־ביתו, ולתקן את הדמיתו השלי־ליח, שוב אינו מוכן להיות בר־בה של אנשי מרכז הספורט שלו.

הנהלה החדשה כבר עשתה מישגים שהיו פרי בחישה מאחר־ר הקלעים, וגם אם למדו חבריה להכיר בזאת, עדיין לא גילו אר־תו אומץ לב שגילה בשבוע שע־בר ידיר ההתאחדות. אם יצליח בר־סבר לשכנע חבריו, כי הגיע הזמן שיוקמו עמדה עצמאית, תוך סיוע באנשי מקצוע ולא בד־משכי חוזים מקצועיים, הרי יעשה צעד גדול קדימה לטיהור האוויר ולהשתתת עבודתם של ההתאחדות על יסודות איתנים יותר.

אלא שגם הידיר עדיין אינו יודע, כנראה, כי בכל הפיראמי־דה הענקית של מרכזו, החל בב־מרת ונכלה בתחתיות, לא יקבל את הסיוע האת הגיבוי הנחוץ לו כל כך לשיטוי פני הדברים. מבחינה זו מתקבל הרושם הרא־שוני, כי בר־סבר יוכה באחדה ציבורית רחבה, אבל טוטו בתח־ה אחדות לכדורגל עלול להיות הזה לזה של חיים לסקוב ברשות ה־נמלים. כי מי שלא נכנע בתח־מדחיה עם יגאל אלון ויצחק בן־אהרון, ודאי אינו מוכן להיכנע בהתנשאות החזיתית עם בר־סבר.

זה הלקח האמיתי של פרשיות הכבוד החולף בהתאחדות לכדר־רגל ומחוצה לה.

זמן עבר

מאת יהושע שגיא

השאלה כיצד תנוהל נבחרת ה־כדורגל למשחקים המוקדמים של הגביע העולמי, בהם תשתתף ישראל במאי 1973 בסיאול, הו־תה בהדרגה לעיסות בין ידיד הנהלת התאחדות ואב בר־סבר לבין כמה מחבריו בהפועל, המ־נהלים את ענייני ההתאחדות מאחורי הקלעים. הצהרתו החוד־משמעית של הידיר, כי לא יאפ־שר התערבות מבחוץ בבעשה בין כחלי והתאחדות, מוכיחה כי הוד־ליט לצאת למאבק חזיתי גלוי ש־אין ממנו דרך חזרה.

אם ימשיך הידיר במאבק זה עד הסוף, הרי יוכה באחדות ה־ציבור שהבחין זה כבר, כי למע־שה לא זל שום שיעור מהתוי בניהול ההתאחדות, מלבד החל־פת פו חברי ההנהלה. אפשר לה־בין עובדה זו בהתחשב בכך של־ניהול ההתאחדות התנקו דמר־יות חדשות, רובן רחוקות מדרכי הפקלתון של הכדורגל הישראלי בעבר, אנשים המוקקים לתקופה חדיגית של האיקלום ולימוד בע־יות סבוכות ומשרשות.

ההפתעה אינה בעצם העיסוק הצפוי, כמו בעובדה שהידיר הוד־ליט לצאת למאבק כבר בשלב כה מוקדם, כאשר לחוות על פני השטח ברור שאינו נהנה מגיבוי מספיק, כאיש צבא הייב היה לד־עת, שלמני ההתקפה צריכה להי־עשות פעולת ריכוך כתאיסה, ששום מה לא נעשתה על ידי.

* * *

המישגה היחיד של זאב בר־סבר הוא בכך שהחל את המאבק בעמדה נחותה, משום שעשה את כל הטעויות האפשריות בנקודת המוצא ממנה התפתחה התנגשו־ת עם מושכי החוטים במרכז ה־ביא להדחת מאמן הנבחרת אר־מונד שכילוביץ נעשו בצורה חפוזה, מבלי שהספיק להתעמק כהלכה במיכלול הגורמים שהבר־אותו למסקנה בדבר הצורך בשי־נויים מהותיים בתיפעול הנבחר־רת.

בספורט בכלל, ובעולם הכדו־רגל בפרט, מקובל שהאחראים לכשלונות נותנים את הדין ומוד־בקשים להסיק את המסקנות, אבל עדיין לא ונכח, ואין גם שום סיבה שלפתע יתגלו עובדות חד־שות שאינן ידועות עד כה, כי שמילוביץ נושא באחריות הבלע־דית לכשלונה של הנבחרת הלאו־מית בראבנגן. במקרה היותר חמור הוא שותף לכשלון, כמו כמה גורמים אחרים שואב בר־סבר אינו מהרהר בקול רם בצור־רך להסיק מסקנות גם כלפיהם.

אלא שלא זו הנקודה שבה מתרכז שתה ידיר ההתאחדות במאבק שפתח, כאשר הצהיר בראיון כי מאז מונה לתפקי־דו נעשים ניסיונות בלתי פוס־קים של חברי ההנהלה ש־אחדות על־ידי השר יגאל אלון לחבל במהלך העניינים התקין, כדי להוכיח כי איש מלבד המחדים אינו מסוגל לתפעל ביעילות את הספורט הראשון במעלה.

הדבר ידוע לכל מי שמתמצא ולוא רק מעט בענייניים, ואין זה סוד כי מאז אוקטובר ההלף, כאו־שר החלו חברי ההנהלה החדשה מחמקידים, נחתכים עניינים מהר־תיים רבים ברחוב הארבעה ב־תל־אביב, ולא במשרדי ההתאח־דות לכדורגל ברחוב קרליבך. זו עובדה שבר־סבר הצליח לצאת בשלב כה מוקדם למערכה, ש־תכליתה להעביר את כובד ההכ־רעה ואת קבלת ההחלטות המע־שיות למשרדי ההתאחדות, ואר־יה לתמיכת הציבור המעדיף כדורגל ספורטיבי על משחקי כדור פוליטיים, אז סיעתיים.

אלא שכאמור עתה הידיר ב־מאבק כשידו על התחתונה, בשל מישגים מאקסיים יסודיים הנו־בעים מחוסר נסיון מטפיק. גם אם הגיע למסקנה כי מאמן ה־נבחרת הנוכחי אינו האיש המת־אים להעליבה לטורניר סאול, אין זה חוגן לבוז בדרך שבחר לעב־מו הידיר. התגובות החפוזות, ש־גרמו לפגיעה במאמן בכל אמ־צעי התיקשורת, וראי אינן דוג־מא טובה למרעזנים המעסיקים אנשי מקצוע, הידעים תקופות וחהר ושפל. לא יהיה זה גבון ש־דוקא מהידיר ונצא התורה של חפסד וחרוט.

במאמן בנחרת יש להגוז מי־זה של כבוד, אפילו לא הצליח בתפקידו ואפילו הגיע מי שזה־ביע למסקנה, כי יחכון שמאמן אחר יצליח להעלות את הנבחר־רת לפסגות גבוהות יותר, לחבר עידה לבחורות הטובים. בשום פנים אין לבזות ולהשפיל את אנשי המקצוע, אפילו נחלו כש־לון שהיו אחראים לו במישרין או בעקיפין.

* * *

אלא שמישהו זה אינו מבטל את הנרגשה שהתחלך הרחוק יד־הר של ידיר ההתאחדות נגד־להוכיח, כי בעורה זו שוב אינו מוכן להמשיך בניהול ה־עניינים. האיש שנקרא להציל את הכדורגל הישראלי מהסתאר־ביתו, ולתקן את הדמיתו השלי־ליח, שוב אינו מוכן להיות בר־בה של אנשי מרכז הספורט שלו.

הנהלה החדשה כבר עשתה מישגים שהיו פרי בחישה מאחר־ר הקלעים, וגם אם למדו חבריה להכיר בזאת, עדיין לא גילו אר־תו אומץ לב שגילה בשבוע שע־בר ידיר ההתאחדות. אם יצליח בר־סבר לשכנע חבריו, כי הגיע הזמן שיוקמו עמדה עצמאית, תוך סיוע באנשי מקצוע ולא בד־משכי חוזים מקצועיים, הרי יעשה צעד גדול קדימה לטיהור האוויר ולהשתתת עבודתם של ההתאחדות על יסודות איתנים יותר.

אלא שגם הידיר עדיין אינו יודע, כנראה, כי בכל הפיראמי־דה הענקית של מרכזו, החל בב־מרת ונכלה בתחתיות, לא יקבל את הסיוע האת הגיבוי הנחוץ לו כל כך לשיטוי פני הדברים. מבחינה זו מתקבל הרושם הרא־שוני, כי בר־סבר יוכה באחדה ציבורית רחבה, אבל טוטו בתח־ה אחדות לכדורגל עלול להיות הזה לזה של חיים לסקוב ברשות ה־נמלים. כי מי שלא נכנע בתח־מדחיה עם יגאל אלון ויצחק בן־אהרון, ודאי אינו מוכן להיכנע בהתנשאות החזיתית עם בר־סבר.

זה הלקח האמיתי של פרשיות הכבוד החולף בהתאחדות לכדר־רגל ומחוצה לה.

הכל בגלל גרגיר קטן

יעקב גרגיר, כדורגלנו בן ה־18 של קבוצת מכבי תל־אביב, ששותף אתמול בעשר הדקות האחרונות בל־בד במשחק קבוצתו נגד שמשון תל־אביב, רכש לקבוצתו שתי נקודות שכן הוא צמוד, כבר אז שער ה־נצחון. בכך תרם להגדלת פער הנקד בין מכבי לקבוצות הדלקות אחר־ריה בטבלה.

המשחק שהיה באיצטדיון בלומ־פילד ביפו לעיני 17,000 צופים היה בינוני ברמתו. שתי הקבוצות נהלו את משחקן בעיקר במרכז ושזה בין רחבת עונשין אחת לשניה. מערכות ההתקפה של שתי הקבוצות לא היו־כו לפעול ומכאן יובן, כי מספר ה־בעיטות לשני השערים היה נמוך מן הצפוי במאבק בין שתי הקבו־צות שהמאבקים ביניהן בעבר הקרוב, נשאו תמיד מתח ועניין רב. גם כ־אמור בשער עדקות האחרונות בל־בד במשחק קבוצתו נגד שמשון תל־אביב, רכש לקבוצתו שתי נקודות שכן הוא צמוד, כבר אז שער ה־נצחון. בכך תרם להגדלת פער הנקד בין מכבי לקבוצות הדלקות אחר־ריה בטבלה.

המשחק שהיה באיצטדיון בלומ־פילד ביפו לעיני 17,000 צופים היה בינוני ברמתו. שתי הקבוצות נהלו את משחקן בעיקר במרכז ושזה בין רחבת עונשין אחת לשניה. מערכות ההתקפה של שתי הקבוצות לא היו־כו לפעול ומכאן יובן, כי מספר ה־בעיטות לשני השערים היה נמוך מן הצפוי במאבק בין שתי הקבו־צות שהמאבקים ביניהן בעבר הקרוב, נשאו תמיד מתח ועניין רב. גם כ־אמור בשער ראשון רק ב־דקה ה־83, כאשר הקיצוני הימני עלי גראבי בעט פנימה מרחק של 20 מטרים. שחקן זה הבקיע תוך 4 דר־קות הבאות שני שערים נוספים, כדי לקבוע את תוצאות המשחק. שחקן זה כבש גם את כל שלושת השערים במשחקה של איראן נגד עיראק, ש־נסתיים בתוצאה 3:0.

מכבי תל־אביב — שמשון תל־אביב 0:1 (0:0)

השער: יעקב גרגיר (87).

אתמול בעשר הדקות האחרונות בל־בד במשחק קבוצתו נגד שמשון תל־אביב, רכש לקבוצתו שתי נקודות שכן הוא צמוד, כבר אז שער ה־נצחון. בכך תרם להגדלת פער הנקד בין מכבי לקבוצות הדלקות אחר־ריה בטבלה.

המשחק שהיה באיצטדיון בלומ־פילד ביפו לעיני 17,000 צופים היה בינוני ברמתו. שתי הקבוצות נהלו את משחקן בעיקר במרכז ושזה בין רחבת עונשין אחת לשניה. מערכות ההתקפה של שתי הקבוצות לא היו־כו לפעול ומכאן יובן, כי מספר ה־בעיטות לשני השערים היה נמוך מן הצפוי במאבק בין שתי הקבו־צות שהמאבקים ביניהן בעבר הקרוב, נשאו תמיד מתח ועניין רב. גם כ־אמור בשער ראשון רק ב־דקה ה־83, כאשר הקיצוני הימני עלי גראבי בעט פנימה מרחק של 20 מטרים. שחקן זה הבקיע תוך 4 דר־קות הבאות שני שערים נוספים, כדי לקבוע את תוצאות המשחק. שחקן זה כבש גם את כל שלושת השערים במשחקה של איראן נגד עיראק, ש־נסתיים בתוצאה 3:0.

איראן גברה על תאילנד 2:3 לאחר שפיגרה 2:0 בדקה ה־83

הפתעה בטורניר האומות: כווית – קוריאה 1:2

באנגקוק, 13 (אז. סי.). נבחרת ה־כדורגל של איראן ותאילנד מבית א', הדרום קוריאה מבית ב' — עלו ל־שלב חצי־הגמר של משחקי בגיב אסיה לאומות, הנערך כאן. עד תום הסלב הראשון של משחקי הטורניר בין א' (היום) תתמודד כווית עם קאמבודיה, ותוצאות המשחק יקבעו את השילה השניה מבית ב' לחצי הגמר.

בבית א' הצליחה היום האלופה, נבחרת איראן, לבצה את תאילנד ב־תוצאה 2:3 לאחר 0:0 במחצית. גב־הרת תאילנד הפתיעה את 20 אלף הצופים כאשר כבשה שני שערים, בה אחר זה, תוך שתי דקות. בדקה ה־68 כבש הקיצוני השמאלי של תאילנד, פריזה קיסבון, את השער הראשון ושתי דקות אחריו עשה זאת הזולן המרכזי של הנבחרת התאית.

בדקות האחרונות של המשחק עשתה קוריאה ניסיונות להש־וות את התוצאה, אולם ללא הצלחה.

ביום ד' הבישה נבחרת דרום קו־ריאה את קאמבודיה בתוצאה 1:4. ביום א' (היום) תתמודד כווית עם קאמבודיה, ותוצאות המשחק יקבעו את השילה השניה מבית ב' לחצי הגמר.

בבית א' הצליחה היום האלופה, נבחרת איראן, לבצה את תאילנד ב־תוצאה 2:3 לאחר 0:0 במחצית. גב־הרת תאילנד הפתיעה את 20 אלף הצופים כאשר כבשה שני שערים, בה אחר זה, תוך שתי דקות. בדקה ה־68 כבש הקיצוני השמאלי של תאילנד, פריזה קיסבון, את השער הראשון ושתי דקות אחריו עשה זאת הזולן המרכזי של הנבחרת התאית.

בדקות האחרונות של המשחק עשתה קוריאה ניסיונות להש־וות את התוצאה, אולם ללא הצלחה.

ביום ד' הבישה נבחרת דרום קו־ריאה את קאמבודיה בתוצאה 1:4. ביום א' (היום) תתמודד כווית עם קאמבודיה, ותוצאות המשחק יקבעו את השילה השניה מבית ב' לחצי הגמר.

בית א'				
1. איראן	2	2	6:2	4
2. תאילנד	2	1	3:4	1
3. עיראק	2	1	3:1	1

בית ב'				
1. קוריאה	2	1	5:3	2
2. כוויית	2	1	2:1	2
3. קמבודיה	1	1	4:1	0

איראן הגיבה בשער ראשון רק ב־דקה ה־83, כאשר הקיצוני הימני עלי גראבי בעט פנימה מרחק של 20 מטרים. שחקן זה הבקיע תוך 4 הר־קות הבאות שני שערים נוספים, כדי לקבוע את תוצאות המשחק. שחקן זה כבש גם את כל שלושת השערים במשחקה של איראן נגד עיראק, ש־נסתיים בתוצאה 3:0.

דיון ראשון בכשלון הנבחרת ברנגון – היום

בר־סבר יגיש חומר חדש על הופעת ישראל

מאת פיסר ספורט „הארץ"

חברי הוועדה המקצועית של הנת־אחדות לכדורגל ידונו היום בכשלון הנבחרת הלאומית בטורניר הקדם אר־לימפי בראנגון — לראשונה מאז חזר־רה הנבחרת ממסע הגמל שלה בחחי־לה אפריל.

על סדר יומה של הוועדה המקצו־עית תעלה הצעת חברי הוועדה ש־בדקו את אפשרויות הפעלת הליגה ומכוחי המכון של הנבחרת. הצ־עות אלה קובעות שיש להתחיל את המכוחים ב־16 בספטמבר.

אולם הדיבה הוריה ביותר צפוי בדיון על מסקנות מסע ראנגון, שכן יזיר הוועדה הנבחרת של הנת־אחדות לכדורגל ידונו היום בכשלון הנבחרת הלאומית בטורניר הקדם אר־לימפי בראנגון — לראשונה מאז חזר־רה הנבחרת ממסע הגמל שלה בחחי־לה אפריל.

על סדר יומה של הוועדה המקצו־עית תעלה הצעת חברי הוועדה ש־בדקו את אפשרויות הפעלת הליגה ומכוחי המכון של הנבחרת. הצ־עות אלה קובעות שיש להתחיל את המכוחים ב־16 בספטמבר.

אולם הדיבה הוריה ביותר צפוי

משחק בין־לאומי בכדורגל לנוער

מכבי נתניה — ארמניה בילפלד (גרמניה) 1:2 (0:1). השערים לנ־תניה: מיגל (47), ויהושע בר (70). השער לארמניה: שצמי עיי אסלה (77). שפט ויס, 200 צופים בנתניה.

כדוריד בין־לאומי

הפועל הרצליה — ברנוד שטוט־גארט (גרמניה) 14:22 (6:0). את רוב השערים לחרצלית כבשו נ. נתן (9), ופפלר (7). לאורחים: גרינגר (7 שערים). שפטו: ברנדזין וחבקין. 500 צופים בנוה־יים.

תכשיטי „טיב" בע"מ
יצרני יהלומים ותכשיטי זהב
משובצים ביהלומים, פנינים ואבנים טובות
אולמי תצוגה ומכירה:
ירושלים, רח' המלך גורג 10, טלפון 02—226156
תל־אביב, רחוב בריהודה 41, טלפון 03—225273
נתניה, רחוב ליליינבלום 13 טלפון 053—22145

דרבי של ריקנות

הפועל ירושלים — ביתי"ר ירושלים 0:0

ובמיגש בין הפועל לביתי"ר ירו־שלים, המהווה את מוקד מעילות הכדורגל בבירה, נתגלה אתמול כללי אלפי הירושלמים הכאוכבים. צו לוותר על משחק הבוקר מיד לאחר ההפסקה החב־ריומיד הזדמנות מצויינת לר־ון. בראבי כסר לו כדור אולם הוא ביסה להסעות את ונכסיל.

ככל שהתקדמו כחוני הס־סיום, ניסו חלוצי שתי הקבו־שנות את התוצאה, אולם הו־נפלאות ונהכבנו בזו אחר זה. לוי (74) יהה בעיכה יתף ב־לא הלפו אלא 60 שניות ובן מן העבר הכני, כסר לשל (שבכנס דקות ספורות קודנ־ויה מ־10 מטר בכל הקורה. לפני הסיום שוב יצר בר־ון. דבכנה מצויינת לחבריו שלא הוא פרץ בחדרות כיבין. כס־שי כ־נ־צב חבריו בסוך: „בסר" את הכדור לסוריגוב, לזעה את שערה ראכו...

ביציאה כהבורש אבר אי לבים הכפרים ונכחי בו: „זה"? וכאות האוהדים בסוך: לסכוע פרכים: איך היה?

האמת ביהבה לה־אבר כי סידו כאוכה, ולה בפנו של

הפועל ירושלים: אליע קובי, עיהבן, מרילי, אוהלאי כהסבי (ע. ציתק), כ. מיחלי (ב. הדה), בדרימיה, בראבי.

ירושלים: פוריגוב, חכם, ב. כהן), רוביבין, ב. כהן, ח. לוי, צ'ריהיה, בדיעבה, אבי קיים.

גדיקי

0:3 תוך 18 דקות

הכח רמת־גן — הפועל פתח־תקוה 0:3 (0:0)

השערים: אבר מסיבו (65), שלמה ביבי (71), יהודה שחר־בני (83).

ועלשה בהזמנה של הפועל פ"ת לאחר ההפסקה, נעלה היכב צלי ידכוש יתרון בסוף כפרנית ב־כסינב פרץ מיומן. הוץ על ב־תבה ובעמוד ב־10 כבר בקו ב־בן הכבר בגם כבר בהר הלם המדור נחוץ בידו של רחנו ציבי כל שחקני הבה ובא הבוסם מלינגר, כדי לאיחוז הקבוצה משחק פוחר ורגוע, עד כי דומה היה כי סיכמו ביניהן מראש על חלוקת הנקודות.

עם פתיחה 45 הדקות האחרונות של המשחק, הופתעו הצופים באיצ־סדיון הפתוח־הסוגי מן הנבדל ה־גדול ביחסי הכוחות. הכח, בעיקר כל יחידה שחרבני הכל־יכול, החל נותן את הטון במגרש, תוך שהא־לא נסתיים המשחק בנצחונה של קבוצת הפועל, שהיתה הטובה יותר. גיבור התיקו היה שחקן הפועל מאיר ברנר, שנגבע קשות בראש בדקה ה־12. אך חזר לשחק כשחוד־בושת גדולה מכסה את ראשו. והדם נוסף מפצעו. ברנר קיבל בדקה ה־54 כדור מדוד מיחוקקת חזום, ושלח אותו בבעיטה אדירה לוזיות חשליונה, כדי להשוות את הוצאה.

בדקה ה־22 זכו בני יהודה בשער יתרון לאחר שאחוד בן־טובים שלח כדור גבוה, שהכך על פני פרימו, ולולום שיקולה סיים את המבצע ב־בעיטה מרוכה לשער.

הפועל ת"א: בוריגו, קסטרו, פרימו, רחמינוביץ, חלף, כהן, גולד, שמיע, אדמוני, ברנר, חזום, מזרחי כוביץ (א. לוי). **בני־יהודה:** מלי־קה. ח. לוי, ר. סלומי, פ. תגין, פר־מסנגיק, א. סולמי, ב. חיים נחום, שיקוח, ברטובים (עדני), גולן.

ג. זאבי

ועכשיו — בלי פרימו

הפועל ת"א — בני יהודה 1:1 (1:0)

הכפר לבני יהודה: שלום שיקוה (22); להפועל תל־אביב מאיר ברנר (54).

לאחרות שעיקוק שבה תמיטה ב־10 שחקנים בלבד, הצליח הפועל תל־אביב לכפות תיקו 1:1 בדרבי תחתי־תיו עם בני יהודה, שנעדר לעיני 10 אלפים צופים באיצטדיון בלומפילד.

בדקה ה־30 נותר הפועל ב־10 שחי־קנים בעקבות הרחקת הבלם דוד פרי־מן, שנגע ללא כדור באבישי סולמי בבני־יהודה. המשפט נשמע איתן, שחקנה מקרוב במצמוח של פרימו, לא הסכה והרה לו לסוות מיד את הכדור.

אולם דוקא בתחיכה מטפרית הזו, עוררו שחקני הפועל ת"א, אף שחסרו אתמול גם את מכביהם הטובים ביי־נבדים, רוני קלדרון ובירבי בורבה — והקפו ברציאות את שער בני יהודה. רק בכל הזעוד כחץ בעיקם לא נסתיים המשחק בצחונה של קבוצת הפועל, שהיתה הטובה יותר. גיבור התיקו היה שחקן הפועל מאיר ברנר, שנגבע קשות בראשו בדקה ה־12. אך חזר לשחק כשחוד־בושת גדולה מכסה את ראשו. והדם נוסף מפצעו. ברנר קיבל בדקה ה־54 כדור מדוד מיחוקקת חזום, ושלח אותו בבעיטה אדירה לוזיות חשליונה, כדי להשוות את הוצאה.

בדקה ה־22 זכו בני יהודה בשער יתרון לאחר שאחוד בן־טובים שלח כדור גבוה, שהכך על פני פרימו, ולולום שיקולה סיים את המבצע ב־בעיטה מרוכה לשער.

הפועל ת"א: בוריגו, קסטרו, פרימו, רחמינוביץ, חלף, כהן, גולד, שמיע, אדמוני, ברנר, חזום, מזרחי כוביץ (א. לוי). **בני־יהודה:** מלי־קה. ח. לוי, ר. סלומי, פ. תגין, פר־מסנגיק, א. סולמי, ב. חיים נחום, שיקוח, ברטובים (עדני), גולן.

ג. זאבי

מכבי יפו רצה רק נקודה וחזר מכפר־סבא עם שתיים

מכבי יפו — הפועל כפר־סבא 0:1 (0:0)

השער: אלברט לוי (54).

מכבי יפו היתה אתמול הקבוצה הטובה זו שהחזה מכפר־סבא עם שתי נקודות. ללא כפק היה זה הזדת לשערי הבקבוצה הכפרים כי אחד של הלוצה אלברט לוי.

הה זה בדקה ה־54: אלברט לוי קיבל כדור גבוה בחרוך כ־20 מ' אלכסונית מכפר כפר־סבא ובבעיטה ר־מבוב הוקה כיבר את המרחק אל בין מדבוני הקרוב. כבר הה, שהיה כפר־ניצ כמלכבה, ודהה גם ביחיד מע־שי ליתרון יפואי בדרום המחצית הי־ראשונה ובמהלכה של המשחק.

המשחק היה כן הבדרים ביחוד ש־ניראו הנהבה בכפר־סבא, ובעיקר ב־מחצית הראשונה שהיתה שקולה בשלבה הראשונים. שתי הקבוצות הפגינו משחק הלקה נרחב, כאשר חלוצים הבבהרל. שתי המכבוצות, אלופות מחוזות הצפון הנדרים, הבר־ניחו קדם לכן את הופעתן בליגה הלאומית בכהחיל בעונה הבאה.

מכבי יפו: מיכאלי, אמא, ניניו, קצב, ליאון, גולדבר, אלטר (שני), הרת, קינסלליך, אלברט לוי, ארוסמי (בלום). הפועל כפר־סבא: נחרי, קסטן, אברוצל, מה, מ. כהן, שרף, שוס, כץ (גינזבורג), גבר, מרציבר סלי (אייזנשטין), רוגק. שפט אחרון כאן, לעיני 3000 צופים, במגרש ה־פועל בכפר־סבא.

י. כץ

אשדות/אפיקים אלוף האלופים

הפועל אשדות/אפיקים ניצח בליל־שבת במעגן מיכאל את הפועל ירד־שלים 74:90 (42:43), במיגש על תואר „אלוף האלופים" של הליגה הלאומית בכדורסל. שתי המכבוצות, אלופות מחוזות הצפון הנדרים, הבר־ניחו קדם לכן את הופעתן בליגה הלאומית בכהחיל בעונה הבאה.

בצורת בבאר־שבע

הפועל באר־שבע — מכבי נתניה 0:0

הפועל באר־שבע ומכבי נתניה נפרדו בתיקו־אפס בתום מאבק עקי־שבי, מתוח ומבעיין.

שתי הקבוצות שהקו בחומשיות רבה, וביכר היה ראוין הנו לבצה — למרות שגם אבדן נקודה אז שתיים, לא היה בי כדי לגרום זעזוע כלשהו לסתי הקבוצות, שאינן מרוצות ל־ראש חמבלה אז ליריה.

הקהל הרב, שבא לחזות במגז אויר אביבי נחדר, לא בא על סיפוקו המ־לא עקב אי־כיבוש שער, בניגוד ל־יפים המחדרים שהיו ברוכי שערים בבאר שבע (8 שערים שכבשו בש־בת הקודמת, השלושה שערים בסוד־הק הכרן־לאומי נגד אבטון ולה ב־אבצע הטבעון).

את אי־כיבוש השערים יש לזקוף לזכות הגבכות האיתנות הסובבות של שתי הקבוצות. במכבי נתניה, ללא ברוכי סיגלר הבצע, לא היה מי ש־ריים את תנקפות הקבוצה, שהיו בעיקר בבוצית הראשונה של המש־חק.

באר־שבע הקפה פעות מיריבתה בבוצית הראשונה, אך לאחר התפס־קה השתנתה התמונה: הבארהים היו כזוכים יותר ויחבו את רוב ה־בעיטות לשער היו בעכירה. הגנת מכבי יפו, בראשותם של ניניו וקצב, ובמסיעותו של ליאון, מבצה מה־כפר־סבאים כל נסיון הבקעה עד לסיום.

מכבי יפו: מיכאלי, אמא, ניניו, קצב, ליאון, גולדבר, אלטר (שני), הרת, קינסלליך, אלברט לוי, ארוסמי (בלום). **הפועל כפר־סבא:** נחרי, קסטן, אברוצל, מה, מ. כהן, שרף, שוס, כץ (גינזבורג), גבר, מרציבר סלי (אייזנשטין), רוגק. שפט אחרון כאן, לעיני 3000 צופים, במגרש ה־פועל בכפר־סבא.

י. כץ

כדורסלנים 16 באימון הנבחרת

מאת פיסר ספורט „הארץ"

16 כדורסלנים השתתפו אתמול ב־אימון הנבחרת הלאומית בכסון ויצ־ניים, אחרי תקופת פגרה קצרה בגלל סיום משחקי הליגה. הנבחרת מתכו־נת לקראת משחק המכון עם הקבר־צה האמריקאית מנייר־הלם, ביום א' הבא.

חברי נשיאות איגוד הכדורסל קיי־מו מפגשה עם נבחרת הנכים, ש־חזרה כמשחקי קרם־אליעות. אירוע פוא. סיכום דיון הנסיעה יעלה הערב בישיבת הוועדה המקצועית, שבה גם אמור

גרמניה לחצי הגמר האירופי לאחר 0:0 עם אנגליה בברלין

במוסקבה: רוסיה — יוגוסלביה 0:3

מערב ברלין, 13 (יו.פי.). נבחרת הכדורגל של מערב גרמניה עלתה ה־יום לשלב הבא בגמר של משחקי גביע אירופה לאומות, לאחר שנפרדה כאן מנבחרת אנגליה בתיקו 0:0. היא ניצלה בזה את יתרון השערים לזי מהמה מן המשחק הראשון בין שתי הנבחרות, בו ניצחה בזמבלי בשיעור 3:1, לפני שבועיים.

80 אלף צופים באיצטדיון האולי מפי של ברלין ראו כיצד כבשה נב־הרה אנגליה לזכות ביתרון של שני שערים, לפחות, כדי להבטיח לעצ־מה משחק שלישי — אולם ללא הצלי־חה.

היתה זו הפעם האמיתית בה הגי־מוניה שהי הנבחרות בברלין — מקום בו לא הצליחה גרמניה מעולם לנצח־ על האנגלים. אולם הפעם, בנשם שורדני הגל שהה חלקלק, נוגה הנב־הרה הגרמנית, לבושה בשחור־לבן, סיעתר כאלף לנבחרת האנגלית בכל הנשאר לטיפול ושליטה בכדור.

עם זאת הצליחה גרמניה, רק פעם אחת בלבד, להתקרב לשערי האנגלי צד כדי סיכון. היה זה כאשר בדיי־מגר קיבל כדור מגארד מילר, אך בפס בשראות לעבר השער — ללא כל תוצאה.

מילר עצמו נשמר אישית בחזרה יפילה ביותר. עם זאת היתה הנבחר־רת האנגלית בת מזל. במחצית ה־ראשונה ניצלה מבעיטה אדירה של זיני הלד, כאשר הכדור נתקל במש־קוף השער. בהמשך המחצית השניה ההסיא גינטר בגר מטווח קצר. שחקן זה החליף גם בעיטה חופשית ממרחק 25 מטרים.

מאמני שתי הנבחרות ערכו כמה שינויים בהרכבים למשחק זה. הבא־מן הגרמני הלמוט שיין צרף להרכב את קרל הייץ פלוגה, במקומו של יורגן גרבובסקי שנפצע באימון ה־מגל. גם בנבחרת האנגלית היו כמה שינויים.

הנבחרת האנגלית עלתה למשחק עם באנקס, מקפרלנד, מור, יה, בול, סטורי, האנטר, בל (פיטרס), מארש (מאמרבי), צ'ינרי, מערב גרמניה שיחקה עם מאייר, הסנס, בקנבאו־אר, שוורצנבק, ברייטנר, פלוגה, נבר, ריסר, זאנדר, מילר והלד. ב־משחק שפט היוגוסלאווי גוגלוביץ'.

נצחון מכריע לבריתים

מוסקבה, 13 (אי.פי. ויו.פי.). נב־חרת הכדורגל של בריתים גברה כאן היום על יוגוסלאוויה 0:3 במשחק ה־גמלין בין שתי הנבחרות, ברבע גמר בגביע אירופה לאומות. המשחק הראשון בין שתי הנבחרות הסתיים בתוצאה 0:0.

100 אלף הצופים באיצטדיון לנין ראו מחצית ראשונה ללא הכרעה, רק בדקה ה־53 של המשחק הצליח ויקטור קולטוב להשיג לבריתים יתרון, כאשר ניצב לבדו מול השוער היוגוסלאווי והחדיר את הכדור לפי־נה וכמבית של השער.

בדקה ה־74 כבש אלכסנדר באנ־

טוטנהאם — ארסנל 0:2 בליגה האנגלית

לונדון, 11 (צ"ר). בדרבי הלונדוני המסקרן, שהתהם למעשה את משחקי הליגה האנגלית בכדורגל לעונה זו, ניצחה טוטנהאם בהיבורי את ארסנל 0:2, משערייהם של אלן כאלרי וראלף קוטס.

היה זה הפסדה הראשון של ארסנל בביתה. מאז ששת חודשים. על אף הפסדה תפסה ארסנל את המקום ה־חמישים עם 52 נקודות, בהקדימה את טוטנהאם (51).

ליגה ב'

★ **דרום א'**: הפועל רמלה — הפועל ראשון־הגיון 1:1 (0:1), ביתיר בת ים — הפועל כפר קאסם 0:0, ביתיר חולון — הפועל אור־יהודה 1:3 (0:0), מכבי השיקמה — מכבי חולון 2:2 (1:1), מכבי השיקמה — מכבי חולון 2:2 (1:1), הפועל בני־תקוה — הפועל כפר־שלום 2:4 (1:1), ביתיר יפו — הפועל צפון 2:4 (0:1), הפועל גיתון — הפועל רמת־השרון 4:5 (1:2).

★ **דרום ב'**: הבירה ירושלים — מכבי קריית־גת 5:6 (4:4), הפועל זימונה — ביתיר אשדוד 0:1 (0:1), הפועל קריית־מלאכי — מכבי יבנה 1:3 (0:0), מכבי אשקלון — הפועל הפועל אופקים 0:2 (0:1), ביתיר באר־שבע — מכבי באר־שבע 0:1 (0:0), מכבי רחובות — הפועל ירד־תם 3:5 (1:3), גם ציתה — ביתיר אשקלון 0:2 (0:1).

★ **צפון א'**: קריית־אתא — ביתיר תל־חנן 2:2 (0:1), קריית־ים — בית דגון 2:2 (0:1), הפועל אפי־קים — הפועל תל־חנן 1:4 (0:2), הפועל חצור — הפועל כפר־רופין 1:1 (0:1), מכבי קריית־ביאליק — הפועל עפולה 0:3 (0:2).

★ **צפון ב'**: מכבי פרדס־חנה — מכבי השרון נתניה 0:2 (0:0), אבן־יהודה — ביתיר בנימינה 1:3 (0:2), הפועל תל־מונד — הפועל זכרון־יעקב 0:0 (הופסק דקה 45), הפועל גבעת־חיים — ביתיר דב נת־ניה 0:8 (0:5), מכבי חדרה — הפו־על בנימינה 1:4 (0:4), הפועל רעני־נה — הפועל גבעת־אולגה 0:1 (0:1).

הניחוש הנכון בטוטו

1.	הפועל פתח — הכח ר"ג	2
2.	ביתיר ת"א — הפועל חדרה	×
3.	הפועל חיפה — מכבי חיפה	2
4.	הפועל ירח — ביתיר ירח	×
5.	הפועל ת"א — בני יהודה	×
6.	מכבי ת"א — שמשון	1
7.	באר־שבע — מכבי נתניה	×
8.	כפר סבא — מכבי יפו	2
9.	מחנה יהודה — נוחיאל	×
10.	מכבי פתח — הפועל ר"ג	×
11.	בוריה — מגדל העמק	2
12.	בית שמש — מכבי שעריים	×
13.	הפועל לוד — מכבי בת־ים	×

שבטקי את השער ושני לזכות ברי־תים. השער השלישי הבקע ממש בדקת הסיום של המשחק מבעיטה של קוזינקביץ'.

שני נצחונות לשחמורוב באיטליה

טורמינה, איטליה, 13 (שרות „ספורט הארץ"). האתלטיה הישר־ראלית אמיר שחמורוב השיגה כאן בסוף השבוע שני נצחונות נאים בתחרות בין־לאומית באתלטיקה. שחמורוב תפסה את המקומות הרא־שונים בריצת 100 מטרים ובריצת 100 מטרים משוכות.

ב־100 מטרים השיגה שחמורוב זכן בזה של 11.7 שניות, הרחוק בשתי עשיריות משיאה. ב־100 מט־רים משוכות עברה הישראלית את המרחק ב־13.8 שניות — 5 עשי־ריות פחות משיאה.

בתחרות זו, בה השתתפו שיאני עולה, השיגה האיטלקיה פאולה פי־ני שיא עולמי במקצוע אתלטי חדש לנשים — ריצת 3,000 מטרים. היא עברה את המרחק ב־9:09.2 דקות. בקפיצה במוט השיגו שלושת אתי־לטים הישג הזה — 5.40 מטרים. המוצה היה האיטלקי רנאטו דיוניסי, לפני האמריקאי בוב סיגרן והשוודי שייל איזאקסון.

בריצת 400 מטרים ניצח האיטל־קי פיאסקונרו בהישג מצוין — 45.6 שניות.

דווידמן שב לשחק גבר על לרנר 2:6, 3:6

אלעזר דווידמן, מי שהיה בעבר הסניטאי מס' 1 של ישראל חזר אתמול לתחרויות לאחר הפגיעות ממשכת. דווידמן הפגין יכולת נאה מול הצעיר רוני לרנר (מכבי צפון) וגבר עליו בשתי מערכות 2:6, 3:6. לרנר ניצח לפני שבוע את אלוף ישראל הנשים שלם. הישג זה נקבע בתחרות הליגה הלאומית בה הפ־תיעה מכבי ת"א, כשהביסה את מכבי צפון א' 0:6. יתר התוצאות בליגה הלאומית: מכבי נתניה — מכבי ת"א ב' 3:3. הפועל ת"א א' — ימקיא ירושלים 0:6. מועדון הכרמל — הפועל ת"א ב' 0:6 (אי הופעה).

חיים ארוכים לסבוניתך!

פרסום אדמון בעמ' • עמ'

טיפול מהימן

בחוסך המרכזי

ליאו גולדברג בע"מ

ת"א, רח' המסגר 57, טל. 266102

וברשת המוסכים המוסמכים בכל רחבי הארץ.

כנס־ארצי

המועדון הארצי לקמפינג

מחג השבועות (18—20.5.1972) בכפרי הרוח

כל הבאים להגיע מעין חרוד בחג השבועות חייבים להיות חברים במועדון (ניתן להרשם בשער — 25 ל"י למשפחה לשנה 1972).

השתתפות בכנס 7.50 ל"י למשפחה.

אגוד הקמפינג בישראל

איגוד הקמפינג בישראל. ISRAEL CAMPING UNION

מחר בטלוויזיה

בשעה 16:30

הסרט

„כך פוקדים ומתפקדים"

1972 לבחירות

מישדר לקראת מפקד האוכלוסין והדיור 1972

הארץ שלנו

מגיש השבוע:

כבני חורין

(מעריכון לשבועות)

★

מה בין לימוד תורה ושירות בצה"ל?

(ראיון עם תלמיד ישיבה)

★

ושיקות מתוקות מיין

(כמידה הפסיכולוגית שלנו מספרת)

★

האם התרגלו ההורים ללהקות הקצב?

(בסרוי מזמון מכל וקול)

★

הגביע שוב שלנו

(אליפות אפיה לנוער)

★

נער השבוע

(עופר נאבר, בן 14, שזכה ב„אולימפיאדת המתמטיקה")

הארץ שלנו

שבועון לילדים ולנוער

נאלית אקליטה

המשרד לקליטת העליה

מינהל הסטודנטים והתלמידים

סטודנטים עולים

הנימצאים בארץ, שנרשמו למוסד להשכלה גבוהה לשנת הלי־מודים תשל"ג, הנוקקים ההוכאים לעזרת מינהל הסטודנטים שבמשרד לקליטת העליה, ואינם נמצאים במסגרתו, מתבקשים להרשם במשרדי המינהל.

ההרשמה תחלה היום, יום א', א' סיון תשל"ב (14.5.72) ותסתיים ביום ג' תמוז תשל"ב (15.6.72)

כתובות משרדי מינהל הסטודנטים והתלמידים הן:

- ירושלים — רחוב הלל 6
- תל־אביב — משרד הקליטה, רחוב אסתר המלכה 6
- חיפה — משרד הקליטה, שדרות הנגינים 209
- באר־שבע — מעון הסטודנטים, בית רמט, שיכון ה' לדוגמא.

זכאים לעזרה עולים ועולים בכח (בעלי אשרה א/1) שעלו ארצה אחרי ה־1 באפריל 1971 (אלה אשר שרתו בצה"ל שרות סדיר מלא אחר ה־1 באפריל 1968) שלמדו ערב עלייתם ושמצבם הכלכלי מחייב זאת.

סטודנטים הנמצאים כבר במסגרת המינהל מקבלים הטבות אישיות בדאר למודים מפורטים.

מעולה לעולה — כוחנו עולה!

כדאי לבחור

PHONODOR

הטלויזיה המשוכללת

עם

היתרון הבלעדי

שרות

PHILIPS

פרסום עמי

עיריית רמת־גן

מכרז מס' 30/72

לעבודות הרחבת מעון ילדים „ויצ"ו" ברמת־השקמה רמת־גן

עיריית רמת־גן מכריזה בזה של קבלת הצעות מקבלנים לבצוע העבודות הנ"ל.

המכרז ותרשים, תנאי המכרז ושפסי הצעות המחירים אפשר לקבל במחלקת מהנדס העיר, ברח' המעגל 26, ר"ג, בשעות העבודה הרגילות, תמורת השלום בסך של —.75 ל"י (השלום זה אינו מוחזר).

כל המעוניין להשתתף במכרז זה יגיש לעיריה הצעת מחירים ב־3 עותקים על גבי הטפסים שימסרו לו. ההצעה תוגש במעטפה סגורה ותיא מוכנס לתיבת הצעות במזכירות העיריה, רח' מס' 31, עד ליום ששי — כ"ז בסיון תשל"ב — 9.6.72 שעה 12.00 בצהרים.

על המעטפה יש לציין:

„הצעה לעבודות הרחבת מעון ילדים ויצ"ו ברמת־השקמה, רמת־גן. על מנת ההצעה לפרוץ ערבות מהצעה בשעור של 5% מהיקף הצעתו ל־3 חודשים, אחרת לא תדון ועדת ההצעות והחכירות בהצעתו. את הערבות יש להכניס לתוך מעטפה נפרדת, שתסומן כמעטפה נוספת להצעה, ועליה יש לציין: „ערבות למכרז מס' 30/72".

כערבויות כשירות ותושבנה:

א. הפקדה מזומנים בקופת העיריה

ב. ערבות בנקאית מבנק מוכר

ג. המחאה בנקאית מבנק מוכר

ד. התחייבות כספית של עיריה רמת־גן

ז. מכתב לשעבוד כספים בגבולות בעיריה, מאשר עיי גוכר העיריה.

את ההצעה יש לחגיש בהתאם להנאי המכרז וכל שינוי בה שלול לגרום לבטלות.

הרשות בידי העיריה לקבל את ההצעה כולה או כל חלק ממנה.

בעת הדיון בהצעות ותחשב העיריה ביכולתו של המציע ובכשרו לבצע את העבודה, כפי שתראה נכון מבחינת מבנהו, הון מוקפו ובכשיטו בעבודות דומות.

אין העיריה מתחייבת לקבל את ההצעה הזולה ביותר או כל הצעה שהיא.

ד"ר ישראל שדה

ראש העיריה

נוך שנה: מכבי פ"ת בלאומית

דרום: חולון 0:2 באילת ★ מרמורק — בית"ר רמלה 0:3 ★ בית שמש — שעריים 1:1

מאת רפי ויזי
פופר ספורט „הארץ"

אמר שהות של עונה אחת בליגה חזר אתמול מכבי פתח־תקוה ל־ה הלאומית. לסרות שעדיין נותרו מחזורים לסיום העונה.

שחקני פ"ת, שהתחדדו בביתם הפועל ר"ג ולא יכלו לו (0:0). ציקה גם הנקודה היחידה כדי הרים כאלופי המחוז הצפוני של ה א'. המיפגש בין שתי הקבוצות א אופי פיקנטי, שכן בתחילת הי ה סברו רבים כי ההתחדדות ב־ן תקבע את הפולה לליגה הלאו־ נ. אתמול, משנפגשו השחיים, ר שפער בן 11 נקודות מפריד ינהן.

שחקני מכבי פ"ת ואוהדיהם הגנו ן הישגם, כשהם מניפים אל־על את מאמן יעקב גרונדמן ומקיפים את ינבמדיון, כשהדגל הלאומי פרוש דיהם. רבים שתו שמפניה לרגל מאורע.

בכתום הדרום שמר הפועל חו־לון על מקומו הראשון בזכות נצחון באילת של הפועל המקומי (0:2).

קבוצת הפועל מרמורק, הצעירה מקום השני, לא נכשלה גם היא מאבקה הביתי נגד ביתיר רמלה (0:3). בזלו של מכבי שעריים שפר גמול שחזת, שכן חזר ממיפגשו ב־ת"שמש עם הפועל המקומי כשב־ תתרו נקודה אחת בלבד (1:1).

מחוז הצפון

● **מכבי פתח־תקוה — הפועל רמת־גן 0:0**. נקודה הספיקה לפתח תקוה־ה הלאומית. לכרות שעדיין נותרו מחזורים לסיום העונה.

שחקני פ"ת, שהתחדדו בביתם הפועל ר"ג ולא יכלו לו (0:0). ציקה גם הנקודה היחידה כדי הרים כאלופי המחוז הצפוני של ה א'. המיפגש בין שתי הקבוצות א אופי פיקנטי, שכן בתחילת הי ה סברו רבים כי ההתחדדות ב־ן תקבע את הפולה לליגה הלאו־ נ. אתמול, משנפגשו השחיים, ר שפער בן 11 נקודות מפריד ינהן.

שחקני מכבי פ"ת ואוהדיהם הגנו ן הישגם, כשהם מניפים אל־על את מאמן יעקב גרונדמן ומקיפים את ינבמדיון, כשהדגל הלאומי פרוש דיהם. רבים שתו שמפניה לרגל מאורע.

בכתום הדרום שמר הפועל חו־לון על מקומו הראשון בזכות נצחון באילת של הפועל המקומי (0:2).

קבוצת הפועל מרמורק, הצעירה מקום השני, לא נכשלה גם היא מאבקה הביתי נגד ביתיר רמלה (0:3). בזלו של מכבי שעריים שפר גמול שחזת, שכן חזר ממיפגשו ב־ת"שמש עם הפועל המקומי כשב־ תתרו נקודה אחת בלבד (1:1).

● **הפועל מגדל־העמק — הפועל נהריה 1:1 (1:1)**. עדיפות של מגדל־העמק וזכתה אותה בנצחון־חוץ משכ־נע. הנקיעה למגדל־העמק: ז' זוהאן (40) ובוצארון (73). (78). השער לנה־ריה: פרטוג (42). שפט בן־קיקי 1000 צופים, בנהריה.

● **הפועל הרצליה — הפועל נצרת 1:1 (1:0)**. נצרת רכשה יתרון בתחילת המשחק משער של בנ"ל (5). במשך גילתה הרצליה עדיפות אולם הצליחה להשוות את התוצאה רק שתי דקות לפני הסיום עיי חלפון. שפט לוית, 700 צופים, בהרצליה.

מחוז הדרום

● **הפועל חולון — הפועל אילת 0:2 (0:1)**. גיבור הנצחון ה־חולוני היה החלוץ מיכאל לפרדון שזיכה את קבוצתו בשני השערים (25, 75) ושמר שבוע נוסף על המ־קום הראשון. שפט אורבך, 2000 צו־פים, באילת.

● **הפועל מרמורק — ביתיר רמלה 1:3 (0:1)**. מרמורק לא הת־קשתה להכניע בביתה את הקבוצה הרמלאית המתוחה. ש. שרעבי (55, 64) ובן־ארי (35) כבשו למרמורק. י. אברהם כבש את השער לרמלה בדקת הסיום. שפט סולומונוביץ', 1500 צופים, ברחובות.

● **הפועל בית־שמש — מכ־בי שעריים 1:1 (0:0)**. שעריים עמדה על סף הפסד, וזק שער מש־וה של חלוצה פרוחה בדקה ה־88 הציל אותה מאכזבת הנקרחת. יתרון לבית־שמש הקנה מ. אברהם (51). שפט שריר, 4000 צופים, בבית־שמש.

קפטן מכבא פ"ת, זאב ולצר (משמאל), חוגג עם בקבוק שמפניה את שובה של הקבוצה לליגה הלאומית.

● **הפועל אשקלון — הפועל ראשון־לציון 1:2 (1:2)**. נצחון אשקלון הנציק לקבוצה שביב של תקוה לברוח מן התחתית. כבשו ל־אשקלון: ד. בוקובה (17) ו. עמ־רם (24). השער לראשון: מ. כהן (14). שפט מ. מורחי, ללא קהל ב־איצטדיון בבאר־שבע.

● **הפועל קרית־אונו — ח־פועל בת־ים 0:1 (0:0)**. סידרה הצלחותיה האחרונות של קרית־אונו לא נקטעה גם אתמול והצאנה על ה־בת־ימים מילם אותה מן האוויר ה־מסוכן. את שער הנצחון לקריה כבש גרין (70). שפט עזיר, 600 צופים, בקרית־אונו.

● **הפועל לוד — מכבי בת־ים 2:2 (1:0)**. בת־ים, מוגדרת הפגלה, הוליכה ביתרון של שני שערים, ש־נבשו עיי ויסקן (7) ופלח (47). בהמשך לא עמד לה כוחה של ה־קבוצה והיא נכנעה לשני שערי שו־יון מהידים של הרשקוביץ (59) ו־בגר (60). שפט ד. כהן, 1000 צופים, בלוד.

● **הפועל כאר־יעקב — ה־פועל אשדוד 1:1 (0:1)**. לכל קבוד־צה היה יתרון במחצית אחת של ה־משחק. בראשונה היתה זו באר־יעקב שנתנה את הטון והשיבה שער מרגלי י. ולמר (14). במחצית השניה נטלה אשדוד את היזמה בשדה וזכ־

איראן גברה על מצרים בטניס

טהראן, 12 (ציב וצ"ר). סגיסמאי איראן יאשקו בסיבוב השני של גביע דייויס עם רומניה, לאחר שטאר־ני אקבארי ניצח בקרב בן חמש מערכות, שנמשך ארבע שעות, את פלי דאוודי 8:6, 4:6, 6:8, 8:6, 3:6.

במשחק הבאתרון בין איבראהים מזה־ד מצרים לחוסיין אקבארי הנסגר בכלל השיכנה, במצב של 4:6, 5:5 לזכות האחרי.

המצרים ניצחו רק במשחק הזוגות. דאודי ומחמוד גברו על אקבארי ר־חודאני 4:6, 2:6, 6:4, 6:8.

ליגה א' — צפון

1.	מכבי פ"ת	25	14	9	43
2.	הפועל עכו	25	12	8	32
3.	הפועל ר"ג	25	12	8	32
4.	סידת הכרמל	25	11	3	28
5.	מגדל העמק	25	11	3	27
6.	מכבי הרצליה	25	11	3	26
7.	מחנה־יהודה	25	10	5	25
8.	קרית־שמונה	25	10	5	25
9.	הפועל נהריה	25	11	3	24
10.	הפועל בתליאל	25	11	3	23
11.	בר־גורה	25	10	5	22
12.	הפועל הרצליה	25	10	5	21
13.	הפועל סבריה	25	10	5	21
14.	ביתיר נתניה	25	8	6	19
15.	הפועל נתניה	25	7	4	18
16.	קרית־חיים	25	4	3	11

ליגה א' — דרום

1.	הפועל חולון	25	15	8	38
2.	הפועל מרמורק	25	15	5	37
3.	מכבי שעריים	25	13	6	36
4.	הפועל יהוד	25	12	4	28
5.	ראשון־לציון	25	11	4	23
6.	רמת־עמידר	25	11	3	23
—	הפועל לוד	25	10	3	23
—	הפועל אשדוד	25	10	3	23
—	באר־יעקב	25	9	5	23
10.	הפועל בת"ים	25	9	4	22
11.	בית־שמש	25	8	6	22
12.	ביתיר רמלה	25	8	5	21
13.	קרית־אונו	25	7	6	20
14.	הפועל אשקלון	25	7	6	20
15.	הפועל אילת	24	7	5	19
16.	מכבי בת"ים	24	7	4	18

תה בשער משוחה ציי תם (76 — ב־בעיטות 11 מ'). שפט צמצת, 1500 צופים, בבאר־יעקב.

● **הפועל יהוד — מכבי רמת־עמידר 0:1 (0:0)**. משחק מרשים של הקבוצה מיהוד שנצחה משער של לאנון בדקה ה־53. שפט ר. אריה, 1500 צופים, ביהוד.

2 שיאי נוער באליפות המשקולות

שני שיאי נוער במשקולות נקבעו באליפות הנוער שהיתה ברמת־עמידר.

השיאים הושגו במשקל כבד על־ידי שי בן־שחר (הפועל פ"ת) שי־הניף 100.5 ק"ג, וידידם בוקשבסקי (הפועל ר"ג) שחזק 135 ק"ג.

הזאלוים: 52 ק"ג — איגור מושי־קו (הפועל קרית חיים) עולה מ־בריתים שצבר 165 ק"ג. 56 ק"ג — יצחק קליין (הפועל קרית חיים) 185 ק"ג. 60 ק"ג — אייבהים לב־בדי (הפועל עכו) 250 ק"ג. 67.5 ק"ג — מחמד ביחוי (הפועל עכו) 270 ק"ג. 75 ק"ג — עבד כנען (הפועל עכו) 270 ק"ג. 82.5 ק"ג — מוסטפה חמד (הפועל עכו) 252.5 ק"ג. 90 ק"ג — חליל בזארי (הפועל עכו) 285 ק"ג. 110 ק"ג — ירחום בוקשבסקי (הפועל ר"ג) 327.5 ק"ג.

כ־600 רצים השתתפו במירוץ ההסתדרות שהיה באיצטדיון הפיתוחי בחיפה.

רק מסרט אגפאקולור

3 בתמונה אחת

ללא תוספת מחיר!

רק בקנותך את הסרט והצבעוני אגפאקולור PAK 126 למצלמות אינסטנט מובטחות לך שלוש תמונות צבעוניות (אחת גדולה ושתיים קטנות יותר) ללא ותשלום כלשהי למוריד. לכן זחזש תמיד סרט אגפאקולור

עם אגפא זה מצליח!

3PRINT

AGFA-GEVAERT

פרסום מגמה

هكذا من الأصل

هكذا من الأصل

מת ר. אדיבי ראש עירית אשקלון

לוויתו — ב-2 אחה"צ

מאת כופר „הארץ" בירדן

ראש עירית אשקלון, רחביה אדיבי, מת אתמול בבית החולים הממשלתי באשקלון לאחר שהיה מאושפז שם חודש ימים.

לוויתו תיערך היום ב-2 אחה"צ. בשעה 12 יוצב ארונו בבית העם הע־ירוני באשקלון והקהל יוכל לעבור על פניו. משם יצא מסע הלוויה דרך רחובות העיר אל בית העלמין באשקלון.

מועצת עירית אשקלון התכנסה אמש לישיבת אבל שבה קבעה את סדרי הלוויה. הישיבה התכנסה ב־ראשותו של מר זאב הלפרין, כ"מ ראש העירייה. מר הלפרין מסר לי אמש, כי בתום 30 ימי האבל תתכנס מועצה העירייה לבחירת ראש עיר חדש לאשקלון.

רחביה אדיבי כיהן כראש עיריית אשקלון כ"ד שנים מסעם סיפה בחיל. הוא נולד ב־1898 בבריסק ועלה ל־ארץ בהיותו בן חמש. הוא נולד לי־משפחה ציונית, אביו יעקב ישראל פינשטיין השתקע עם עלותו לארץ בחלבות. רחביה אדיבי סיים את במנסיה הרצליה, אחר כך למד הנדסה בבין בעולמיה וב־1924 נשא לאשה את מתו של התעשיין בלום. היה בין מקימי בנין „אהל שם" בתל־אביב. בשנת 1953 בא לאשקלון כ־מנהל מעיר.

השאיר אחריו בת נשואה ושלושה נכדים.

ירידה ניכרת בהרוגי תאונות דרכים באפריל

ירידה תלולה במספר הרוגי ה־תאונות חלה בחודש אפריל הש־נה, לראשונה מזה שנים. בחודש זה נהרגו בתאונות 37 איש לעו־מת 55 איש שנהרגו בחודש אפריל אשתקד, כלומר ירידה בכ־33% — נמסר אמש על־ידי הלשכה המר־כזית לסטטיסטיקה והמסטרה.

בחודש אפריל היו 1,139 תאונות דרכים עם נפגעים, לעומת 1,244 תאו־נות בחודש מארס — זו ירידה של 8.4% — גדולה מן הירידה הצפויה בתאם לעונתיות הרגילה.

בתאונות אלה נפגעו 1,642 איש לעומת 1,807 נפגעים בחודש מארס.

ירידה של 9% הגדולה אף היא מן הירידה הצפויה בהתאם לעונתיות ה־רגילה. כאמור, מספר הרוגי התאונות בחודש אפריל הגיע ל־37, אדם מס־פר הפצועים קטה גדל ל־334 לעומת 302 בחודש מארס.

מאז החילת השנה נהרגו בבריסי הארץ 194 איש, לעומת 207 איש ש־נהרגו בהקופה המקבילה אשתקד, ירידה של כ־6%.

בועדת הכספים

התנגדות להצעת הממשלה להגדיל הוצאות עסקיות

מאת כופרו הכלכלי של „הארץ"

התנגדות להצעת הממשלה לתגב־לה בהוצאות עסקיות נשמעה ביום ו' בישיבת ועדת הכספים של הכנ־סת הדנה בנושא. ההתנגדות הובעה על־ידי משלחת לשכת עורכי הדין נעל־ידי חבר ועדת אשר, פרופ' יעקב נאמן.

פרופ' נאמן שעבד בראש ועדת־כשנה של ועדת אשר שהכינה את ההצעה להגבלה בהוצאות, אמר כי הנקעות המוצעות עתה על־ידי האו־ר אינן קונות על הבעיה והן נסיון לטייח על הנושא. הוא אמר, כי ה־בעיה העיקרית היא מערכת הכיסים המצוותת, והגבלות על ההוצאות הן נסיון לא מוצלח לתקן מנזר קטן כהנושא כולו, בנקום לטפל בבעיות העיקריות. הוא אמר כי הנקעות הד־מוצעות. היום דומות לתקנות הד־חמש שנים עם שינויים קטנים, וכשם שהתקנות לא היו בנות־ביצוע בע־בר כך לא יהיו בנות ביצוע בעתיד. הקנות אמיתיות להגבלת הוצאות, אמר, ייתכנו רק סימולטניות להקטנת שיעורי המס.

נציגי עורכי הדין היה פינצ'וק ו־ברגר, אמרו כי התקנות יפגעו בצר־רה חמורה דווקא בעורכי הדין, שיש להם הוצאות אידות וכיבוד ממשיות ורואליות, וכיון שעורכי דין אינם יכולים להתאגד כחברות, הרי לא יוכלו לוקוף את המס על חשבון ה־חברה (עורכי דין רשאים לפעול רק כעצמאים או כשותפות), ופירוש הד־בר הוא שהוקא אלה סיים להם הר־אות שלדעת הכל הן ראליות — יסבלו מהתקנות החדשות.

טולידנו תומך בפעילות מפלגתית במזרח ירושלים

יוצן ראש הממשלה לענינים ער־ביים, מר שמואל טולידנו, ציין ב־ראיון ל„בוקר", בסאון מוצעת פר־עלי ירושלים, כי הוא תומך בפעילות מפלגתית במזרח ירושלים וסבור כי חוגים מסוימים בקרב תושבי מזרח ירושלים מעוניינים להשתלב בפעי־לות כזאת.

מר טולידנו ציין, כי מבחינה מע־לכתית המצב בשל לפעילות מפלג־תית במזרח ירושלים וכוונתו לפעי־לותן של כל המפלגות. לדעתו ערבי מזרח ירושלים כשוכנגים שהמציאות הנוכחית הקיימת בירושלים היא קבו־עה ולכן הם מתחילים לחפש תוצאים חדרכים כדי להשתלב במציאות זו כ־שהמהלכות במישור הפוליטי היא אחת כזאת.

בכספי תרומה של הנדבן הר־כן גרוס מניו־יורק נוסדה באחרונה בפקולטה להנדסה חשמל במכון קוהדרה לאלקטרוניקה. האיש הרא־שון שנתמנה לכהן בקתדרה החדשה הוא פרופ' הנרי ולבן, 57, ראש היחידה לאלקטרוניקה רפואית במכון הטכנולוגי בצ'למרס וחבר הסגל האקדמי באוניברסיטה גוטנברג ב־שוודיה.

יקיר אדיבי כיהן כראש עיריה

אשקלון כ"ד שנים מסעם סיפה בחיל. הוא נולד ב־1898 בבריסק ועלה ל־ארץ בהיותו בן חמש. הוא נולד ל־משפחה ציונית, אביו יעקב ישראל פינשטיין השתקע עם עלותו לארץ בחלבות. רחביה אדיבי סיים את במנסיה הרצליה, אחר כך למד הנדסה בבין בעולמיה וב־1924 נשא לאשה את מתו של התעשיין בלום. היה בין מקימי בנין „אהל שם" בתל־אביב. בשנת 1953 בא לאשקלון כ־מנהל מעיר.

השאיר אחריו בת נשואה ושלושה נכדים.

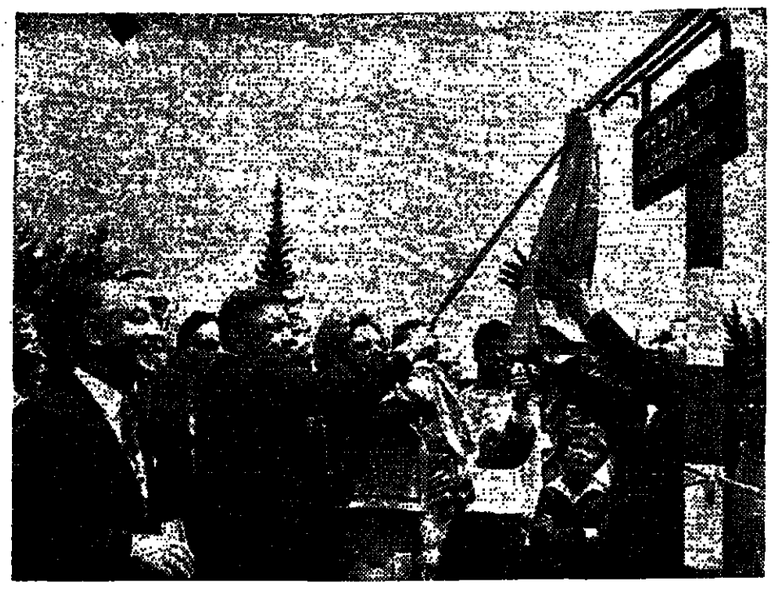

גב' שמולצר, רעייתו של שר התחבורה ההולנדי, מגלה הלוט מעל שלט — בטכס חנוכת כיכר הולנד בבירה. לידה עומדים מר טדי קולק, ראש העיריה, ושר התרבות האורח. (צילום: רחמים ישראלי)

בביקור אצל הנשיא לרגל יום ירושלים

קולק מכריז: הממשלה אינה מייעדת משאבים לעיריה

מאת נרקון אלה,
כופר „הארץ" בירושלים

ראש עירית ירושלים מדי קולק ניצל שלמום גם את ביקור חברי מועצת העיריה אצל נשיא המדינה כדי לתבן שוב, במסכנו החדש, לכבוד „יום ירושלים" כדי להת־ריע על כך שממשלת ישראל אינה מייעדת משאבים מספיקים לעי־ריית ירושלים. מר קולק אמר, כי לממשלה נדמה משום מה שהפנ־יית כספים לעיירות פתוח חשוב יותר, מאשר לירושלים.

נשיא המדינה מר זלמן שזר ורעה למבריכו הוסעים כי נעשו מעשים נדהלים בבירה מאז איחודה. לפני חמש שנים, אולם לקראת חמש ה־שנים הבאות יש לשים את הדגש על פיתוחה של העיר, כדי שאפשר יהיה לשכנע את דעת הקהל בעולם, שירושלים עיר אחת מאוחדת ומאח־דת. הוא הביע את תקוותו שאבות ה־ציר יקדישו השומת לב מרובה ל־פורקן הבעיות החברתיות בירושלים.

עדיית ירושלים החליטה להעניק במעמד זה שי לנשיא המדינה לרגל הכבוד למשכן החדש: מילגת לימו־דים לשנה אחת באוניברסיטה בסך 2500 ליי, שתמסר על ידו למי ש־יבצא לנכון. נכתר כי מר שזר כת־כון לייחד המילגה לרשות צהי"ל.

מר שזר אמר כי הוא רואה סמל־יות בעובדה שבכ"ח אייר יום אחוד ירושלים, מלאו גם תשע שנים מאז הוא מכהן כנשיא המדינה.

נתנך בנין מפעל עתיר מדע

(ע). בניינה החדש של חברת הי־רבאוטיק ישראל, העשייה עתירת מדע, ליד מכון וייצמן למדע, נתנך ביום שבת בנס ציונה.

החברה, שאחד מחוקריה, ד"ר עמוס ליבנברג, פיתח את המכשיר להרתת חומרי נפץ, עוסקת בין היתר בפר־הוח והחליכים להטתקת מים, לסיהור ספכים ולגילוי גזים ברכחים נגד־כים.

התברה מעסיקה 55 מדענים, סכנ־אים ואנשי מינהלה. הבניין החדש יאפשר לה להרחיב את המחקר בת־חומים הקיימים ובחדשים.

קולק: יש לאפשר ניהול עצמי לערביי ירושלים

(ע). „ירושלים מאוחדת. רק עצ־בנים ופחדנים חושבים שכישהו שהי יחלק אותה אי פעם. אנחנו כאן. העיר שלנו. אנו יכולים להיות גד־ים כלפי אחרים ולתת להם לחיות את חייהם ולהיות אחראים לעצמם במסגרת עיר אחת, בירת ישראל ובמרכז העם היהודי. אם לא נגהג כך, עלול הדבר להתנקם בנו" — אמר ראש עיריית ירושלים, מר טדי קולק, בראיון מיוחד ששודר בה־סבוע בגלי צה"ל, לרגל יום ירו־שלים בליל שבת.

מר קולק חזר על הצעתו, לתבנן לטוחה ארוך חלוקת הבירה לשני רובעים, עם מתן עצמאות רבה ל־רובע הערבי. לדעתו אין זה פת־רון מיידי אלא פתרון שיוגשם כע־בור כספר שנים, כאשר נגיע ל־שלום. צריך לתבנן בעיות פולי־טיות ופתרונן לטוחה ארוך, אמר, כשם שבצה"ל מתכננים ל־7—10 שנים מראש.

הוא הבע מהכמשלה להשקיע 4—5 מיליון לירות לשנה גם בשכונות הערביות של העיר העתיקה, כשם שהיא משקיעה לשיקום הרובע ה־יהודי 20—30 מיליון ל"י בשנה. אחרת יוצרו בסופו של דבר הבד־ל"י־קיים שיהיו בעוכרינו.

הליברלים קוראים למניעת השביתה בענף המזון

הנהלת המפלגה הליברלית קראה ביום ו' לממשלה, להסתדרות ול־הצדדים לעשות הכל כדי לכנוע את השביתה והשבתות הצפויות בענף המזון כזדום. יו"ר המפלגה, ד"ר ד"ר א. רימלט, הואים בי־מת ההנהלה את הממשלה באמלת יד וכאן כ', הנדר התערבותה בסכסוך בפרק משקף את תוכר יכולתה למלא את הפקידה. הסרים הכל־כלים כמתפקים רק במתן אזהרות ובפרסום תחזיות קודרות האינם נוק־מים יכות מעשיות למניעת הדר־דרות, כפי שכתחייב כן הסכויות הנתונה להם. עוד טען כי מכיר ההסדרות מעודד את השביתה ב־ענף המזון ונותן לה גיבוי, באין לי כזה ואולי אף רצון להפעיל את כרות הסתדרות על האגודים הבקרדיים.

נתגלו מים בקידוח ליד נחל נצרים

מאת עבדם הדדי,
כופר „הארץ"

בקידוח שנעשה ליד נחל נצרים ברצועת עזה, נתגלו מים מוכים ל־הקלאות התבאר מפיקה 100 קוב בים לשעה. גילוי הבאר תאפשר עזה עבודים חקלאיים בנחל נצרים שלא על חשבון המים שבהם מש־תכים ברצועת עזה. בסוף השבוע סעבר הזכן ציה שאיבת לסם החקטנו בבאר.

שונו זמני ההפלגה של נילי ודן

מאת כופר „הארץ" בחיפה

חברת צים שינתה בימים אלה זמני הפלגות של האניות דן וגילי, בעקבות תלונות חוזרות של יבאיה — מבקסו גם בבנקציות — על לחז הפלגות צפוף של שתי המעבורות.

בעקבות השינוי תגיע האניה גילי לחיפה והפליג מחיפה בו ביום רק פעמיים מסך השנה, במקום שש פעמים לפי הלוח הקודם. בהפלגות האחרות יתאפשר ליבאים ללון ב־מהיום בין הפלגה אחת לשניה. כן אירגנה החברה ליבאיה חופשה ב־תשלום למשך הפלגה אחת, לאחר כל שבע הפלגות רצופות. הוסכם על הסתת ועדה פריטטית שתדון בדבר בצמוס מספר אנשי הצוות בשתי האניות בתעונת השפל (ב־שעת הלוחץ).

שלמונות המכס בנמל חיפה גילו שלשום נסיון להבריח כמויות ני־כרות של סכיני גילוח, גרבי גילון וקלפים, לאחר שפרקו קרות בבבה מהאים באניה גילי.

מחר

המועד האחרון

לתשלום דמי מנוי מראש ולזכות בהנחה ניכרת,

נא פנה מיד לאחר משניפי הבנקים: לאומי, דיסקונט, הפועלים, סחר־חוץ, המזרחי וקופת־עם.

מנויים המעוניינים להצטרף להסדר יפנו אל: "הארץ", מח' התפצה והמנויים, ת. ד. 233, תל־אביב

הארץ

פרדסן!

חברתנו מציעה את האפשרות הרצויה לך!

* אפשרות נוחה להשאת העבוד העצמי
* עבוד מבאים המפרטי להעלאת תשבולים ולשפור איכות הפרי
* הכירה מלאה למספר שנים של הפרדס
* אפשרות קנית „מקורות" פרי על הגבה
* מתי אריזה בנמנה ובתחבורה.

לפנות אחים חדד בע"מ, חברה לשיווק פרי הדר ועבוד פרדסים.
רחוב עין־הקורא 36, ת.ד. 34, טל. 3-33233 ראשל"צ

"מקורות"

חברת מים בע"מ
יחידה המבצעת

מכרז 16/72

„מקורות" חברת מים בע"מ מודיעה בזה על מכירה ב־14.000 מטר מנורות "8 המבוטים מקרקע מצרם מרשמה.

פירוט ערך למעוניינים ביום רביעי 17.5.72. נפגשים בשעה 10.00 במקום במשרדי „מקורות" מאיר, רחוב אדום, מול קפה הצרת.

על כל המעוניינים מכיר לתרשם במשרדי „מקורות" תל־אביב, רחוב לינקולן 9 חדר 711 עד 16.5.72 שעה 12.00.

פרטים ומפסים לתבנת הזמנות אפשר לקבל במשרדי החברה ת"א רחוב לינקולן 9 חדר 711. את הזמנות כולל הערבות הבנקאית בגובה 10% מערך הזמנה יש להגיש במעטפה סגורה לתיבת המכרזים המצאת בכתובת הנ"ל עד יום שלישי 23.5.72 שעה 12.00.

אין „מקורות" חברת מים בע"מ מחויבת לקבל את הזמנה הנמוכה ביותר או כל הזמנה שהיא.

בצער רב אנו מודיעים על פטירתה של יקירתנו

טניה גורן (גורטנשטיין)

על מרגד ההלויה נא להתקשר טלפונית 727621, 724871 חיפה.

קרית חיים — המשפחה ואחותה

הננו מודיעים בצער רב על פטירתה ללא עת של יקירתנו

אביבה דוקסין ז"ל

המשפחה המתאבלת

ההלויה התקיימה ביום ששי, כ"ח אייר תשל"ב, 12.5.72 בבית העלמין בחולון.

בצער וביגון אנו מודיעים על פטירתו של בעלי האבינו היקר

יחיאל ב"ר מאיר וילצינסקי ז"ל

ההלויה תצא היום, יום ראשון א' בסיון תשל"ב, 14.5.72 בשעה 1.45 אחה"צ מבית החולים רמב"ם, חיפה לבית העלמין החדש בכפר סמיר.

המשפחה המתאבלת

בצער וביגון קודר אנו מודיעים על פטירתו של בעלי, אבינו וסבנו היקר מאדם הכלתי נשכח

אברהם פרונט ז"ל

מחורשא.

ההלויה תצא היום, יום ראשון, א' סיון תשל"ב 14.5.72, בשעה 11.00 מבית ההלויה העירוני ברח' דפנה 5 ת"א אל בית העלמין האזורי בגבול בת־ים חולון.

המתאבלים פרה:
אשתו — צ'סלבה
בנו וכלתו — מרציאל ואריאלה.
בתו — אסתר
נכדיו — איריס ועמית.

אנו מודיעים בצער עמוק על פטירת בעלי, אבינו וסבנו היקר האדם רב הפעלים

רחביה אדיבי ז"ל

בן יעקב פינשטיין ז"ל
ראש עירית אשקלון

ההלויה תצא היום, יום ראשון א' סיון תשל"ב, 14.5.72 בשעה 2 אחה"צ מבית העם באפריד, לנחלה־המכפלה ליד בית העלמין היכן באשקלון.

רעיתו: לינה
בתו: ורדה
חתנו: אריה ורדי
הנכדים: זאב, שמואל ויוסף
וקרוביו בארץ ובחו"ל

אשקלון אבלה על מות

ראש העיריה

רחביה אדיבי

מסע ההלויה יצא היום, יום ראשון א' סיון תשל"ב, 14.5.72 מבית העם באפריד בשעה 14.00.

הקהל יוכל לעבור על פני הארון החל מבשעה 12.00.

עירית אשקלון

המפלגה הליברלית בישראל

מודיעה בצער על פטירת

רחביה אדיבי ז"ל

ראש עירית אשקלון

ומביעה את תנחומיה למשפחה

המרכז

הודענו מבותו של מנהלנו לשעבר

רחביה אדיבי

ראש עירית אשקלון

ומשתתפים באבל המשפחה

בנק לאומי לישראל
סניף אשקלון

במלאות שנה לפטירתו של בעלי היקר

ניצב משנה

אפרים אלרום הי"ד

קונסול כללי של ישראל באיסטנבול

נעלה לקברו היום, יום ראשון
א' סיון תשל"ב 14.5.72
בשעה 3.00 אחה"צ
בחלקה הצבאית של בית הקברות בקרית־שאול

אלזה אלרון

במלאת שלוש שנים לפטירתו היקר

ג'ורג' א. קלר

תערך אזכרה ביום חמי 15.5.72 (ב' סיון) בשעה 4 בבית העלמין בהרצליה.

המשפחה

מועצת המורים למען הקרן הקימת לישראל

מתכבדת להזמין לאזכרה שתיערך לזכרו של

אברהם קמיני ז"ל

ממיסדי הנוסדתנו והבי הנהלתנו במשך שנים רבות

האזכרה התקיים ביום עליכי ג' בסיון תכ"ל ב 5.1972. בשעה 20.00 בבית הקרן הקימת, רח' שפירא 11, תל־אביב במעמד חברי ההנהלה הועד הפועל כל מוצעת המורי מפקחי חינוך, מנהלים ומורים, בני משפחה, ידידיו ומוקי זכרו.

הננו אבלים עם ידידנו

בנימין ונד־פולק

על פטירת רעיתו היקרה

ביאטריס ז"ל

בעמודתך ותחלוצות בתוך המקצועי הנהם

חבריך וידידיך
במשרד העבודה
ובמכון הממשלתי להכשרה טכנית

לבנימין ואהרון מכנס

אתכם באבלכם

ב מ ו ת

האב ז"ל

„יבנה" תעשיית מכונים בע"מ

אנו מתתפים בצערו של הבינו

שמחה דרומר

במות עלו

אמו ז"ל

אגד
ההנהלה והחברים

לאבלנו ד"ר **קרנר**

אתך באבלך בבית

רעיתך

צוות עובדי מרפאות שיניים

לגברות

חיה אסיאו ורחל ליפשיץ
להנהלת מלון עדן

המחזיקים הכבים במות האב היקר, מייסדו של מלון עדן ואיש ירושלים

אברהם ליפשיץ ז"ל

גבריאל וגורית ראובינוף

אנחנו מודים לכל מנחמינו על מות בעלי ואבינו

משה קניוק ז"ל

אשתו: שרה קניוק
בתו: מירה שפריר לבית קניוק
בנו: יורם קניוק

במלאת שנה לפטירתו

נחמה (נטקה) דולין ע"ה

תערך אזכרה וגלוי המצבה
ביום שלישי ג' סיון (16.5.72)
בשעה 4.00 אחה"צ
נפגשים ליד שער הרי־המנוחות בבית שאול ירושלים
בשעה 3.45
תחבורה כבית המנוחה רח' רחל אמנו 48, בשעה 3.30

לכל מנחמינו בכתב ובעל־פה תודה

המשפחה

במלאת שש שנים לפטירתו של יקירנו

יהודה ויסברג ז"ל

תערך אזכרה ביום שני ב' סיון תשל"ב (15.5.72) בשעה 4.00 אחה"צ בבית העלמין בחולון

המשפחה

אנו מתתפים בצערו של הבינו

דוד דבוש

בבות עליו

אביו ז"ל

אגד
ההנהלה והחברים

לד"ר **ג. פרנצוס** ומשפחתו

אתך באבלך בבות עליך

אמך ז"ל

רופאי החקלאית

מקרר שהוא קוץ בגרון

אחרי שלשה הדשים של המתנה סוף סוף קבלו גילי ואמיר את המקרר החדש שלהם (15 קובץ). עתה נותר להם המקרר הקודם כמו קוץ בגרון — הסבירה גילי לאמיר. מן הבעיה אני כבר נגש לסניף „דחף" הקרוב ומוסר מודעה על בקרר למכירה, ובאמת לא היתה בעיה, תוך שלושה ימים באו 4 קונים ולרביעי מכרה גילי את המקרר. וחשוב שעוד קבלתי כסף על הטרנסה הזה — אמרה גילי לאמיר בערב.

מסתבר, פרסום ב„דחף" הוא פתרון שכדאי להשוב עליו (מ)

יגאל אלון – בשובו מארה"ב:

רוג'רס הבהיר: הסדר עם ירדן ענינן של ישראל וירדן בלבד

(ע.). סגן ראש הממשלה, מר יגאל אלון, אמר ביום ו' ששר החוץ ה' אמריקאי, מר וויליאם רוג'רס, הבי' היר לו שהסדר עם ירדן הוא ענייבן הבלעדי של ישראל ושל ירדן, וכי עקרון זה יפה גם לגבי אפשרויות של הידברות עם מדינות ערביות אחר' רות. מר אלון אמר את דבריו בשיחה עם עתונאים בגמל לוד, בשובו מבי' קורו בארה"ב.

מר אלון לא היה מוכן לפרט את תוכן שיחותיו עם מר רוג'רס, זמן קצר לפני צאת הנשיא ניקסון לבירת המועצות, אך הזהיר ש„תוכנית רו' ג'רס לא מתה. היא הוקפאה הקפאה עמוקה ואפשר להחיותה בכל עת, אפילו אין מוכירים אותה ברגע זה".

מר אלון, שנפגש גם עם עוזר שר החוץ האמריקאי, מר ביהוף סיסקו, דנם מנהיגים אמריקאיים אחרים, אמר שגילה כי היציבות בעמידתה של ישראל חיזקה את הדוקטרינה האמ' ריקאית האומרת שאין ארה"ב צריכה להתערב בפעל בסיכסוכים אזוריים, וכי עליה להסתפק בקיום מאזן הכו' חות.

הוא הדגיש, מכוון לצאתו מאר' צות הברית, שהאופטימיות לגבי קיום פגישת הפיכה של מר ניקסון עם מנהיגי הקרמלין הולכת ונובטת, לטרות הטרגדיה המתחוללת בדרום מזרח אסיה.

בעניית הכוחה התיכון לא תעמוד בראש סדר יום של הדיונים במוס' קבה, אמר מר אלון, אך היא תידון שם. סגן ראש הממשלה מצא במר' שיחותיו בוואשינגטון שישראל מ' תחתה לשתף השפעדיות של מ"מ — בהסות ארה"ב בצורת שיחות־קירבה על הסדר חלקי לפתיחת התעלה, או בחסות האו"ם, לקראת הסדר כולל.

„אך לפי שעה דחתה מצרים את שתי האפשרויות", אמר מר אלון.

הערכות שבר דיכוי

בתשובה לשאלה על התפיסה הנו' כרת בקרב הסוחרנים בישראל נוכח האפשרות שיעלה שכר הלימוד באו' ניברסיטות, הסביר שר החינוך שלפי שעה אינו יכול לקבוע את עמדתו לפני שנתקבלו המלצות ועדת בר' ניב הבודקת את הענין. עם זאת הזכיר כי בהמלצות משרדו לוועדה זו נאמר בפירוש, שאם היא תמליץ על העלאת בשכר הלימוד, „אסור שהדבר יחול על הסטודנטים שכבר לומדים כיום". וכל העלאה תהיה רק לגבי מתחדשים של סטודנטים בעתיד.

עוד המליץ משרד החינוך על גישה פרוגרסיבית לענין שכר הלימוד, על מתן הלוואות נוחות ביותר לתשלום חיים וכחיפוש מתמיד לחשיפת המכ' נה המשותף של עמדות מבוגרות והך הגשות החיוני וההכרחי לשרות ה' כלל, העם והמדינה.

מר רוזן השיב באמרו כי היה יותר מאושר בתקופת היותו סטודנט, כא' שר היה רוצף מרחב של קומפרומיס ולחוס בקנאות ממש למען הרעיון ה' ציוני וביצור ההסתדרות הציונית ב' ארץ וב. בהמשך דבריו אמר כי „אחת מהשאלות ליבי היא לראות עוד ב' בצחון ממשי של ל"ג בבחירות לכב' סת ב־1973.

הגיעו פעילי עליה מבריה"מ

(ע). קבוצת עולים גדולה מברית המועצות, שכללה גם אחדים מפעי' לי־העליה הבולטים ביותר, הגיעה ביום ו'.

בקבוצה היה ולדימיר מכליס (21), שאחיו ליאונידס ערך זה לא כבר שביתת־רעב בניו־יורק כדי להפעיל לחץ על השלטונות הסוביטיים ל' מען עליתו. כן היה בקבוצה בוריס קרסני (25), אחד הפעילים האמיצים של הכאבק למען העלית. הוא סיפר שהשלטונות ממשיכים במעשי הת' רזה ובעקבות המעצרים שזיו לאחר חזה בבית הכנסת בקייב, מוחזים צעירים רבים לבוא לשם. גם צעירה מלינגרד סיפרה על הלחץ הנוכי מ' צד השלטונות על יהודים המבקשים לעלות לישראל.

(ראה מבחים המערכה בעמ' 16)

הורוביץ תומך בתכנית זנבר

הוא סבור כי הסיום הישירים גבר' הים מדי וזה אחד הגימוקים שהוא הביא כתמיכתו בהשלת מס־ערך מר' סף.

מר הורוביץ בדגש, שבמשק שר' רות אינפלציה של ביקוש ולא של הצעות, בניגוד למה שפורסם ב' שמו. מר הורוביץ לא הוכיח את הנגיד או שר האוצר בדבריו, ולא זו בלבד שלא השמיע כל בקורת, לא בגלוי ולא בסמוי אלא, כאמור, תמך בהכיתום הכלכלית המסוגנת ל' ריסון האינפלציה.

מצדד בהקלות במס הכנסה

(לעיב.). ומיכה מלאה מהכנית ה' אנטי־אינפלציונית של נגיד בנק יש' ראל, מר משה זנבר, הביע מר ד. הורוביץ, יריר הודעה והצעה ה' מיוצגת לבנק ישראל, במיבוק ש' שלה לגגיד הנעשה בחודש, בעקבות ידיעות שהופיעו בעתונים כאילו הביע ביקורת התנגדות לתכנית, בהרצאה בתל אביב. מר הורוביץ הדגיש כי התכנית נתקבלה פה אחד על־ידי הודעה המייצגת שהוא הירר שלה האין להעלות על הדעת שהוא מתנגד לצעדים שנקטו.

בדברי הרצאתו אמר מר הורוביץ, כי המדיניות הנדרשת על ידי כמה קבוצות לחץ של רבית נמוכה, הק' סגת מסים, סובסידיות והחלות עלר' לה להביא לתוצאה של אינפלציה כבושה. ביחס למסים אמר שהוא בעד הקלות במס־הכנסה מפני ש'

שופרסל מוזילה עוף קפוא

חנויות שופרסל מוזילות מהבוקר במשך שבועיים עוף קפוא. מחיר 1 ק"ג עוף קפוא יהיה 3.33 ל"י.

בחנויות שופרסל בגבעתיים, בני ברק ורמת גן, יחלו מהבוקר 30 מר' צרים — יימכרו בהנחה של 10% במשך שלושה חודשים. בין המר' צרים: אורז, נקניק, בשר קפוא ו' מלפפונים.

פנימיית סטון במוסד מוסינזון במגדיאל

הנדבן מדרום אפריקה, מר ביהוף סטון, שהגיע לישראל, השתתף אמש בטקס בניית פנימיה הנקראת על שמו ועל שם הרסטריצו קבדה סניף מוריונטר, במוסד החינוכי המקבוצי על שם ד"ר ב. ז. מוסינזון במגדיאל.

מר סטון כבר הקים 16 בניינים ב' מוסדות החינוך והקליטה של עליית' הנוער שבהם נקלטו בני נוער מ' שכונות העוני.

בטקס השתתפו שר התיירות מר משה קול, חברי הנהלת המוסכות ה' יהודית וראש עלית־הנוער מר יוסף קלארמן, הברונית אליקס דה־רוט' שילד הסטרונית העולמית של עליית' הנוער, מילדרד דבור — בציעה הר' סה־ריצו קבדה סניף מורגנסו, אישי ציבור ומחמנים רבים.

✱ באספת של מקבלי גימל' אות שהתקיימה בתל־אביב הובעה התמרמרות על המצב, שאינו מאפ' שר ביטול העול של גבית מס הכנסה כפול מהפנסיונרים. כן תבעו להבי' טיח מלוא תוספת היקר למקבלי גימ' לאות. כן נדרשו הממשלה הרשויות המקומיות לקיים את חוקת ההסתד' רות לבטל את השילוב בין קבוצת ה' ביטוח הלאומי והפנסיה. הובעה הת' נגדות להצעת חוק הפנסיה המבקשת להפלות לרעה את השכירים לטובת העצמאיים. האספה פנתה בקריאה אל ההסתדרות לעמוד בראש המאבק נגד כל פגיעה בזכויות הבסיסיות ה' שכירים.

דיזנגוף ובן יהודה חד־סטריים ממחר

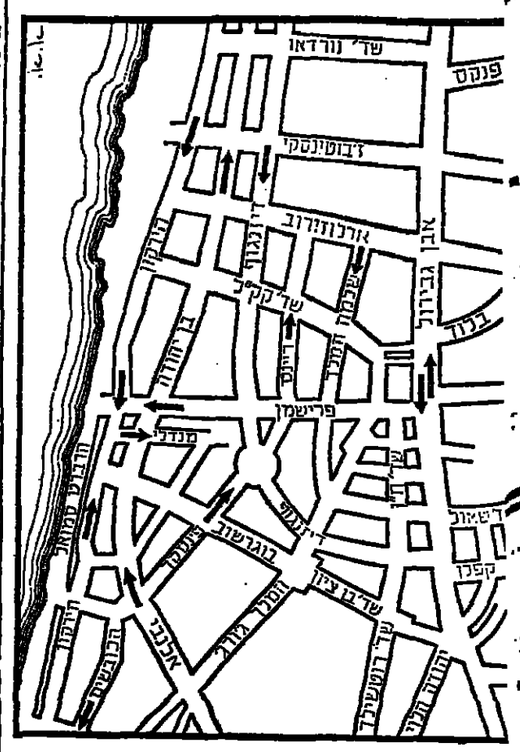

כדרי התנועה החדשים לרכב פרטי בחובות דיזנגוף ובן־יהודה החל ממחר, עם הסבתם לתנועה חד־כמרית לרכב הפרטי. החיצים בכפה מסמנים את כיווני הנסיעה המותרים בדיזנגוף ובבן־יהודה ובחובות האחור.

החל ממחר (יום ב), יוסבו רחובות דיזנגוף ובן־יהודה בתל אביב לתנו' עה חד־סיטרית למכוניות פרטיות לבד, בעוד שהתחובה הציבורית תמשיך לנוע בשני הכיוונים.

כפי שכבר נמסר תהיה התנועה ברחוב דיזנגוף חד־סיטרית מצפון ל' דרום בלבד לכל כלי הרכב ה' רטיים, בעוד שרחוב בן־יהודה יהיה ד־סיטרי בכיוון ההפוך, כלומר ה' נועה תהיה מותרת מדרום לצפון לבד.

התנועה האלטרנטיבית לרחוב די' זנגוף מדרום לצפון תהיה ברחוב יגאל, ואילו התנועה האלטרנטיבית לרחוב בן־יהודה מצפון לדרום תהיה חוב הירקון והרבוש סמואל.

תחילה להסב את שני הרחובות

אוכל נסיון שוד מזוין בבת ים

(ע). שודדים חמושים ניסו אור' ים ר' לשדוד כספים של סוכנות סו בבת־ים. ובמהלך השתכנתשות ארצה בין בעלי הסוכנות לבין ה' דדים, נפצע אחד מבעלי הסוכ' ן.

מעמד ל־1.30 לאחר חצות הגיעו לשת האחים אבוסבול, בעלי ה' כנות, אל כספת לילה של בנק חוב ירושלים בבת־ים. אחד ה' ים, עזרא (46), יצא מהמכונית י להפקיד את הכסף. לפתע נעצרה לם פריזמף לבבה וחנקו ממנה שני ירים המושים בעוזי ובאקדח ר' נעלו עליו. הוא קרא לעזרת שני יו, ובמקום פרץ מאבק. השודדים הלו ונמלטו בלי שהספיקו לשדוד הכסף שהסתכם באלפי לירות. הלך התנכתשות מצא שודד במכת דה את עזרא שהרעבר לטיפול ב' ולו.

שביתת האטה באמישרגן

שביתת האטה פרצה באמישרגאן. היא כוללת את העובדים בכל מפ' עלי מילוי הגז, במחלקות השרות ר' המיקנים. על כך נמסר מהנהלת ה' חברה בהודעה לעתונות.

עקב שביתה זו, יתעלו שיבושים רציניים באספקת הגז ללקוחות התב' רה. מהנהלת נמסר כי השביתה פרצה עקב החלטת העובדים לבקש העלאה בשכר ביותר מ־60%. העוב' דים לא הודיעו על החלטתם לשבות בהודעה מוקדמת של 14 יום לפחות וכן לא קיבלה השביתה את אישור האיגוד המקצועי של הסתדרות.

במבוקר ששלחה ביום ו' בבוקר הנהלת אמישראגן למכונה על יחסי עבודה הוריעו אנשי הנהלת אמיש' ראגן על „הגוף הכבד שיגרם לצי' בור עקב שביתת העובדים הפראית החורגת מכל המוסכמות הקיימים".

✱ (ע). עובדי תחנת אל־על בגמל לוד נפרדו ביום ו' ממנהל התחנה, מר נסים שריג, וקיבלו ב' ברכה את שני ממלאם החדש, הגרי כספינר.

ההצעה לשינויים בשיעורי הפטור ממס שבח – היום בועדת השרים הכלכליים

מאת אלעזר לוין,
פופרו הכלכלי של „הארץ"

הצעה לשינויים בשיעורי המסדר ממס שבח מקרקעין תובא היום ל' דיון בועדת השרים לענייני כלכלה. השיעור הבסיסי של המס יישאר ללא שינוי — 20, 30 ו־40 אחוז מרווח הון, לפי גובה הרווח. בשנתיים הראשונות לאחר קניית הנכס לא תהי' יה הנחה כמס, והפטור יוחזל מראש' שית השנה השלישית, כמו היום. ב' משך 14 שנים, מהשנה השלישית ועד ה־16 לאחר קנית הנכס, יהיה פטור בגובה 3 פרומיל לחודש משיעור המס (במקום 5 כיום). במשך 14 שנים יצטבר הפטור ל־50.4 אחוז מ־

השיעור הבסיסי של המס יישאר ללא שינוי

שיעור המס. לאחר מכן לא יהי' פטורים. בכאן שמי שימכר מגרש לאחר 16 שנים או יותר יהיה חייב במחצית המס המקורי, כלומר 10, 15 ו־20 אחוז משיעור הרווח.

מגרש ב־200 אלף

לדוגמה: מי שקנה מגרש ב־200 אלף ל"י ומכר אותו לאחר 10 שנים במיליון לירות, יש לו רווח הון של 800 אלף ל"י, שעליהם המס הבסיסי 40%, כלומר 320 אלף ל"י. כיום הוא מקבל ניכוי של 52% משיעור המס (5 פרומיל לחודש במשך 8 שנים). כלומר המס היה 48% מ־320 אלף ל"י, שהם 153.6 אלף ל"י. מעתה יקבל ניכוי של 28.8% משיעור המס (3 פרומיל לחודש במשך 8 שנים). כלומר המס יהיה 71.2% מ־320 אלף ל"י, שהם 227.8 אלף ל"י. פירוש ה' דבר שהמס על רווח של 800 אלף ל"י יגדל במקרה זה ב־75 אלף ל"י, או כ־10% מכלל הרווח.

מגמת ההצעה להקטין את רווחי המשקיעים ממכירת קרקעות. וכן למ' נוע מצב שבו מי שקנה מגרש לפ' ני עשרות שנים ומכר אותו ברווח, יהיה פטור ממס. כיום הולך שיעור המס וירוד, עד שלאחר כ־40 שנה אין משלמים מס כלל. ההצעה המו' באת עתה לדיון היא שבכל מקרה יהיה מס מינימלי שינוע בין 10 ל' 20 אחוז משיעור רווח הון.

יש להדגיש כי מס שבח מקרקעין חל רק על מי שקנה מגרש ומכר אותו שלא במסגרת עסקיו הרגילה, כלומר משקיע במגרש. לעומת זאת, קבלנים, חברות בניה וחברות צי' בוריות שעיסוקן במקרקעין משלמים גם היום מס הכנסה ולא מס שבח על הרווחים, מכיוון שאצלם הקרקע נחי' שב כמלאי בעיסוק. לכן, השינויים המוצעים בנוגע מס שבח לא יש' פיעו על מיסוי חברות ציבוריות ו' קבלניות.

רוזן: הייתי יותר מאושר בתקופת היותי סטודנט

בישיבת מרכז המפלגה הליברלית הצטמאית אור ליום ו' צוייגה מלאות 85 שנה למר פנחס רוזן, בהשתתפות ראשי המפלגה ובניני סניפים.

מר זאב אסמרייבר, סגן יו"ר הנוב' לת ל"ג הדגיש בדברי ברכתו את תפיסת־הפשרה של מר רוזן בהכבת חיים וכחיפוש מתמיד לחשיפת המכ' נה המשותף של עמדות מבוגרות ודך הדגשת החיוני וההכרחי לשרות ה' כלל, העם והמדינה.

מר רוזן השיב באמרו כי היה יותר מאושר בתקופת היותו סטודנט, כא' שר היה רוצף מרחב של קומפרומיס ולחוס בקנאות ממש למען הרעיון ה' ציוני וביצור ההסתדרות הציונית ב' ארץ וב. בהמשך דבריו אמר כי „אחת ממשאלות ליבי היא לראות עוד ב' בצחון ממשי של ל"ג בבחירות לכב' סת ב־1973.

דנים ביבוא עובדי מלונות מחוץ לארץ

(לעיב). הנהלת משרד התיירות דנה עתה עם הגורמים הנוגעים ב' דבר בבקשות בעלי בתי־מלון להתיר יבוא מוגבל מחו"ל של עובדים מק' צועיים לשירותים אלה — אמר ב' יום ו' שר התיירות, מר משה קול, בהרצאתו במועדון לימי הכלכלי ב' חיפה. הוא הביע את הקוותו כי ב' קרוב יוכל למסור על סיכום דיונים אלה.

צער זה ישולב בפעולות חדשות של משרד התיירות להכשרת כוח' אדם נוסף, כגון פעולות הסברה, הק' כת קרנות שיסייעו לילמודים ולי שיכון, פתיחת מגמות לתיירות בבתי ספר תיכוניים ופתיחת קורסים הד' שים במקומות שונים.

עוד מסר מר קול כי משרדו פועל עתה להגברת מספר המבקרים בארץ באוגוסט־סיוט. תיירים אלה אינם זקו' קים למלונות משום שהם לנים ב' אוהלים, והצאותיהם היומיות בארץ גדולות מאלו של תיירים האחרים. הוא אמר כי על־אף הקשיים בגמ' לים, צופה השנה משרדו לכ־50,000 מבקרים כאלה.

Experts on Austrian Holidays

חולמים על האלפים הפורחים ?
על טירות קסומות מימי הביניים, או על סירות מפרש
לאור השקיעה ? חולמים על אהבה, יין ומוסיקה ?
אל תסתפקו בחלומות בלבד.
אם דמיונכם שואף למרחקים אנו נספק לכם את הכנפיים.
אנו נעשה את חופשתכם באוסטריה לבלתי נשכחת.

חופשות מרפא באוסטריה

	החל מ־
Bad Aussee	$ 216.20
Baden	$ 212.20
Badgastein	$ 218.70
Bad Gleichenberg	$ 148.25
Bad Goisern	$ 166.20
Bad Hall	$ 106.25
Bad Hofgastein	$ 232.40
Bad Ischl	$ 211.55
Bad Tatzmannsdorf	$ 140.35

המחירים כוללים: 21 ימים ו־21 לילות איכסון בבתי מלון ארוחות, העברות מרפא ושירותים לפי הפרוט בפרוספקטים שלנו.

חופשות נופש באוסטריה

	החל מ־
Hinterthal	$ 85.25
Igls	$ 73.10
Kaprun	$ 33.50
Bad Kleinkirchheim	$ 76.10
Kitzbuehel	$ 56.25
Millstatt am See	$ 51.45
Poertschach	$ 59.40
Seefeld	$ 53.60
Seelach	$ 54.90
Semmering	$ 39.60
Velden	$ 46.90
St. Wolfgang	$ 48.75
Zell am See	$ 42.65

המחיר כולל 7 ימים ו־7 לילות, חצי פנסיון.

חופשות תיור באוסטריה

Austrian Panoramic Tour
5 ימים — 60.10 $ כולל הכל.

Austrian Panoramic and Leisure Tour
12 ימים — 129.00 $ כולל הכל.
טיול בשלוש ארצות האלפים
אוסטריה — איטליה — שוויצריה
● וינה ● מאלק ● זלצבורג
● ברכטסגאדן ● לופר ● קיצביהל
● אינסברוק ● סט. אנטון
● פלדקירך ● ברגאנץ
● וחז (ליכטנשטיין) ● סרגאנס
● כור ● סט. מוריץ ● בולצנו
● קורטינה ● ליאנץ ● וילאך ● גראץ
13 ימים — כולל הכל
מוד' ראשונה — 260.00 $

חופשות תרבות באוסטריה

וינה האצילה
4 ימים — 3 לילות
המחירים החל מ־33.60 $
זלצבורג — עיר הפסטיבלים
4 ימים — 3 לילות
המחירים החל מ־32.20 $

קיץ 1972

לוינה — שלוש טיסות DC 9 ישירות בשבוע.
לזלצבורג — טיסה אחת DC 9 בשבוע דרך וינה.
מבחר גדול של טיסות קבוצתיות לוינה וזלצבורג לתקופות שהייה שונות באירופה.
המחיר: —.1,680 ל"י כולל מס נסיעות

אל נתיבי אויר אוסטריים,
רח' נחלת בנימין 52, תל אביב
אבקשכם לשלוח לי את הפרטים לפי הסימון:
☐ חופשות מרפא באוסטריה
☐ חופשות נופש באוסטריה
☐ חופשות תרבות באוסטריה
☐ חופשות תיור באוסטריה
שם _____
כתובת _____
_____
מקום השישות שלי הוא _____
_____
בתאריך המוקדם המבוקש

בשיתוף עם אל על נתיבי אויר לישראל

AUSTRIAN AIRLINES
ת"א, רח' נחלת בנימין 52, טל. 53535

בירושלים
רח' המלך, מול בנק ישראל

בחיפה
אחוזה, רח' הרצל 53

בתל־אביב
רח' שדרות רוטשילד 26

בבאר־שבע
דרך דבוסיצקי 104

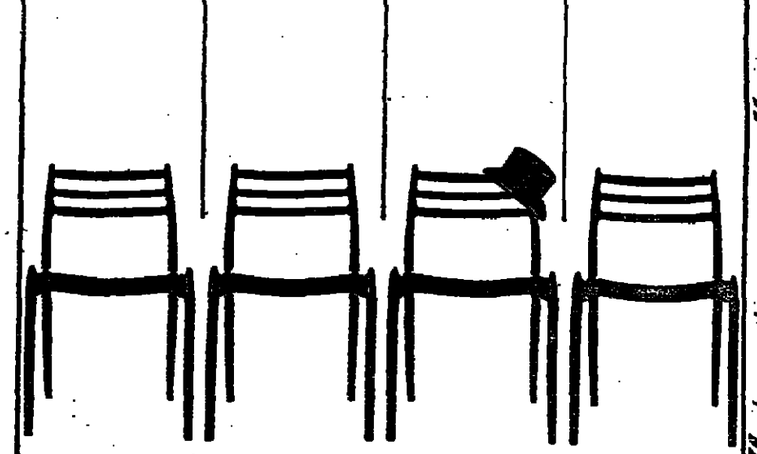

רהיטי
דניש אינטריורס
רוכלו להשיג רק
בארבעה מקומות בישראל

هكذا من الأصل

هكذا من الأصل

מתגבשת הצעה לסגור את אונ. ת"א

בגלל מצוקה תקציבית

מאת כתבת „הארץ"
לעניני חינוך

הצעה לסגור עוד לפני תום שנת ה־לימודים הנוכחית, בגלל מצוקה תקציבית, מתגבשת בחוגי הסגל האקדמי לקראת ישיבת החירום של הסינאט ביום ד'.

הצעה אלטרנטיבית היא לנסות לי־גיים מלווה, כדי לסיים את שנת הלי־מודים ולסגור את האוניברסיטה מ־שנת הלימודים הבאה.

בשבוע שעבר החליט סינאט האו־ניברסיטה כי באירה הקיימת של אי־בטחון לגבי השלום משכורות למר־צים אין אפשרות להפעלת אקדמיה מדינית של המזרח ומזרח לסגרו.

היום עומדים ראשי האוניברסיטה להתכנס לישיבת חירום, שתדון ב־החלטת משרד החינוך הקובעת כי השתתפות הממשלה והרכבות בתק־ציב האוניברסיטה לשנת 1972/73 תס־תכם ב־66 מיליון לירות בלבד. כלו־מר, 57 אחוז מהתקציב שהוגש על־ידי האוניברסיטה. הצעת ההקצבה של האוניברסיטה מסתכמת ב־115 מיליון ל"י לאחר קיצוצים רבים. נמסר כי האוניברסיטה מסוגלת לגייס מקורות עצמיים 14 מיליון לירות בלבד, וצפוי גרעון של 35 מיליון ל"י.

ראשי האוניברסיטה הפעימו כי הצעת התקציב היא מינימלית.

השבוע יפגשו ראשי האוניבר־סיטה עם ראש הממשלה הגב' גולדה מאיר ועם שר החינוך התרבות מר יגאל אלון.

מנהל ביה"ח שיבא:

מצבה של הפצועה מרים הולצברג עדיין אנוש

(ע). מצבה של פצועת המטוס מרים הולצברג־אנדרסן נשאר ללא שינוי ומוסיף להיות אנוש — מסר ד"ר שני, מנהל בית החולים שיבא.

הפצועה שוכבת בביתן 40 במח־לקה לניתוחי־כמה. בעלת, ראן אנ־דרסן, והבריה מקיבוץ לוחמי־הגי־טאות, נמצאים ליד מיטתה.

מצבו של הטייר היתודי־גרמני מנפורד קורדזבסקי הולך ומשתפר. לידו נמצאת רעייתו שוניבה מגר־מנית.

נדחתה בקשה להזמין אנשי בולשת אמריקאית לחקירה

(ע). בית המשפט המחוזי בתל־אביב דחה ביום ו' בקשה להזמין לחקירה בלשים אמריקאיים, בענין הפנייה להמגיר לארה"ב אורח אמ־ריקאי בשם הארי א. ויגפלד. בקשת ההגנה ובקשה באמצעות שגרירות ארה"ב, זאת לאחר שהגיש הבוקש כבר נתון במאסר על רכאויות ב־ישראל.

נבחרה מועצת מנהלים חדשה לחברת החשמל

ד"ר י. ארגון — מועמד ליו"ר במקומו של סגן השר יהודה שערי

מאת כתבי „הארץ" בחיפה

באסיפה כללית של בעלי ה־מניות של חברת החשמל שנערכה בחיפה ביום ו', נבחרה מועצת מנ־הלים חדשה לחברת החשמל שיש בה מקום שינוי ניכר לעומת ה־מועצה הקודמת, עם הצטרפותם של ששה נציגי העובדים למועצה.

עם חברי המועצה החדשים נמנים ד"ר יעקב ארגון, לשעבר מנכ"ל משר־ד האוצר, שהוא מועמד ליו"ר ה־מועצה, מנכ"ל משרד הפיתוח מר יוסף ורדי ומר יצחק הנדאי (תע־שיון). לא נבחרו מחדש סגן השר יהודה שערי (ששימש עד כה כיו"ר המועצה) והיה יעקב פלד לשעבר מנכ"ל חברת החשמל, ברוך דוסיס מנכ"ל הפיתוח, דוד סוביהו ואליעזר פלד.

עם חברי המועצה שנבחרו מחדש נמנים היה אברהם בלוך, מנכ"ל חברת החשמל, מנחם בארל, אהרן גילה, רם תבור, יעקב הרשי (לשעבר מנכ"ל חברת החשמל) יעקב סלמן, אסכורה כאיר, זאב צור, ד"ר פרנץ שטאסני ועוד אליהו מירון.

למועצה החדשה נבחרו ששה נצי־גים של עובדי החברה, (אשר ב־ארבע הכנים האחרונות לא שיתפו פעולה עם מועצת הכנהלים) ואלה הם: חיים שאול הוך, נפתלי ליבריך (חיפה), אריה זילבינגר, אליהו לוחמן והלמן הגרי (נציגי תל־אביב) ויעקב רבסל (ירושלים).

מועצת המנהלים החדשה מונה 19 איש בשקום 14 עד כה, ושני מקו־מות נשארו פנויים, האחד מהם ה־מיועד לנכ"ל החברה החדש, לכש־תכנה. עד כה לא נמצא מועמד מתאים לתפקיד זה, וביעתיים מכהן מר אברהם בלום כמנכ"ל בפועל.

ספיר מבטיח לדאוג לעובדי תי"ל

מאת כתבי „הארץ" בחיפה

שר האוצר מר פנחס ספיר הבטיח כי ידאג לעובדי תי"ל (אוכוקרס) וכי יבטח להחזיר במקום הרכבת ג'יפים — נמסר ביום ו' לנציגי העובדים מטעם מועצת פועלי חיפה.

נאמר לעובדים כי הטר מחפש קו־מה מתאים לתי"ל.

תביעה נגד שיכון עובדים בירושלים

מאת גדעון אלון,
כתב „הארץ" בירושלים

עירית ירושלים הגישה לבית ה־משפט העירוני תביעה נגד חברת „שכון עובדים" על הפרת צו בית המשפט.

העילה לכך היא, שהחברה הוס־דרותית המשיכה בבניית קומה רבי־עית בבית מגורים בשכונת קרית היובל, לעדות שהעדה המחוזית ארשרה הקמתן של שלוש קומות בלבד.

כלל ופרט

שגריר חוץ הסכנה, מר אנטמה ראנ, ביקר בסוף השבוע בבית הספר על שם לוינבוביץ של אורים בגבעתיים. הוא נתקבל על ידי מנכ"ל רשת אורים מר יוסף הרמן.

מר יוסף לפארסו, איש עליית הנוער, אירח ביום ו' את הנדסן ג'וזף כהן לאורחת צהרים. כהן מנהלים מר מר־גא פריאל מנכ"ל עליית הנוער והמפלי־רות הבטיחה.

* מר ברוך מיכר, יו"ר „פלדמן" ד־בוטשוא הפרדיה הבינלאומית לבטחו־ולא נודע, הלבנון להתחתף בטנגרס הבינלאומי הקמת של הפרדיה.

אסותא אליעזר אלישע

מילהו 5:
הניה הרטון יקובוביץ — בן
ערנה ובריאל רוזן — בת
שרה ואילן גרינולר — בת
שושנה יואב אוכלנדר — בן
שרה ושלמה בוראלי — בן
ציפורה ומכנה פלד — בן
פלורה ויוסף אשכנזי — בן
פנינה ומיכל פנרים — בן
דיוקן ומיכאל לגג — בן
ציפורה ומנחם סיני — בת
שולמית ומשה פומפמי — בת
הסר ויצחק אלוני — בת
הנה ומרדכי אלקים — בן
שרה ודוד פיטר — בת

מחר – שביתה כללית בכל האוניברסיטות

במחאה על הצעתו של משרד החינוך להעלות דמי הלימוד ל־2500 לירות

מאת כתבת „הארץ"
לעניני חינוך

שביתה כללית עומדת לפרוץ מחר בכל האוניברסיטות בארץ — החלטה שלשום בשיחות התאח־דות הסטודנטים בישיבתה בתל־אביב.

על השביתה הוחלט כמחאה על ה־צעתו של משרד החינוך התרבות להעדות בר גיב להעלות את שכר ה־לימוד באוניברסיטאות ל־2500 ל"י רות. נוסף לכך תובעים הסטודנטים ממשרד־החינוך לאשר את כל הבק־שות שאושרו על־ידי התאחדות ה־סטודנטים מוכאיות למענקים בגובה העלאת שכר הלימוד אשתקד (105 ל"י). התאחדות אישרה כ־1700 בק־שות ומשרד החינוך אישר עשרה אחוז בלבד. לדברי הסטודנטים הפר בכך המשרד את הבטחתו לאשר את המע־נקים לכל סטודנט המשתכר פחות מ־600 ל"י ולכל סטודנט נשוי ששכ־ר פחות מ־800 ל"י.

יו"ר התאחדות הסטודנטים, מר רוני מיליקובסקי, אמר כי הסטודנ־טים יפסיקו בשביתתם עד שמשרד החינוך יקיים את הבטחתו מאשתקד בקשר למענקים, ייסוד מהצעתו ל־ועדה בר גיב ויצטרף למאבקם של הסטודנטים נגד העלאת שכר הלי־מוד. „אין רצונו להמתין עד ש־ההקבל החלטה בממשלה בענין הע־לאת שכר הלימוד, כי אז לא יהיה עוד למאבקנו" — אמר.

דובר משרד החינוך אמר אמש כי הצעת המשרד להעלות את שכר הלימוד אינה מתקלמה מה־קשיים הכלכליים של הסטודנטים. ההצעה מופנית במתן הלוואות לכל דורש בסך 4500 ל"י לשנה, שיתחזרו בתום הלימודים בתשלומים שלא יעלו על חמשה אחוזים מכשכרות הבוג־רים. הוא הדגיש, כי השינוי המוצע לא יחול על סטודנטים שהחלו השנה בלימודיהם. עוד אמר כי משרד החי־נוך אישר בקשות הסטודנטים למע־נקים לפי הקריטריונים שנקבעו בהס־כם בין משרד החינוך והסטודנטים.

דרכון של מרים חסון נגנב בלונדון לפני שש שנים

מאת אבי דלנטין, כתב „הארץ"

דרכון על שם מרים הסון, השם המופיע בדרכונה של המחבלת הפצועה שהיתה בין חוטפות מטוס סבנה, נגנב לפני כשש שנים בלונדון.

מרים הסון היא ישראלית בת 25 הגרה ברמת־השרון, סטיילוגית ב־

מרים חסון

מקצועה. כאשר נגנב ממנה הדרכון, עם עוד שלושה דרכונים של בני משפחתה ב־10 ביוני 1966, היתה בת 19. בחמונה המפיעה צולמה מרים חסון כאשר היתה בת 18.

יוסף חסון, אביה, סיפר כי אר־בעת הדרכונים נגנבו מתוך תיק שדי־כיל מסמכים אישיים כאשר מכוני־תם חגתה — „שני בתים מבנין ה־משטרה בלונדון". בני משפחת חסון היו אז בסיול באירופה אותו הזלו באימלית.

נוסף על הדרכונים שהיו במכותיה נגנבו גם כ־800 דולר, סרוולצ'קס ומצלמות. „ומדעתי על גניבת הדר־כונים לשגרירות ישראל בלונדון ו־תוך שבוע קבלנו תעודות חדשות, אתן המשכנו לנגריה", — סיפר מר חסון. בנגריה עשה ראש המשפחה, שהוא כלכלן במקורות, בשליחות ורד בתפקיד סגן מנהל במקום.

המכונית שממנה נגנבו הדרכונים לא נשאה מספר ישראלי ולא היתה אפשרות להנות כי היא שייכת ליש־ראלים. למכונית היה מספר איטלקי. אולם מר חסון אינו שולל אפשרות כי לגנבים היתה ידיעה אמתם ה־לאומיה ולכן פרצו למכונית. אך גם אם היתה זו מעשה שוד רגיל הת־גלגלו הדרכונים לידי אנשי ארגון ספטמבר השחור, דרך שוק הדרכו־נים הישראלים האירופי.

עולים מדרום אמריקה

216 עולים מדרום אמריקה, בהם 161 מארגנטינה הגיעו בין 247 העולים שהגיעו ביום ו' לנמל חיפה באוניה זן. בין הבאים שני מהנדסים ורופא. 40 עולים יצאו לקיבוצים. תלמי־דות תיכון עירוני בחיפה קידמו את פני העולים בזרי פרחים.

1200 תלמידים והורים יפגינו ליד הכנסת על מיפגע עשן רעיל

מאת אדר קיכרי
כתב „הארץ"

„אנו מסילים על צרי הברי־אות, הפנים וההיגוך את מלוא האחריות לכך שיותר מ־700 ילי־דיגו הלומדים בבית־ספר רוגר־זק בראש העין, קולטים לתוך ריאותיהם עשן רעיל הנפלט מ־מפעל זפת הנמצא במרחק 60 מ' מהמוסד" — אמר לי אמש מר סוב דראב, דובר ועד הורי תל־מידי בית־הספר.

בשל העשן הנפלט מהמפעל, כבר נוסבה בית הספר 13 יום. בסוף השבוע שעבר התאספו ברחבת בית הספר יותר מ־1200 תלמידים והורים, שהחליטו לעלות ביום ג' לכנסת כדי לפרוה שם בשביתת שבת שתימשך עד להסרת המפגע.

באחרונה הרה בגיג משרד ה־בריאות, בשיחה עם סופר „הארץ", שמשרדו שבה בכך שאישר את הק־מת בית־הספר סמוך למפעל.

הוריים פרטניים

בשיחה עם סופר „הארץ", קבעו מומחים לזיהום אויר כי העשן ה־נפלט ממפעל הזפת מכיל חומרים העלולים לגרום לסרטן (בנזופירן). המומחים הביעו תמיהה על כך ש־משרד הבריאות המתפק בבדיקות מוגבלות של זיהום האויר במקום.

היום תיערך בתל־אביב פגישה בין נציגי המרצה הציבורית למניעת רעש וזיהום אויר (מלרים) לנציגי התושבים בראש העין. מר דוד סי־ון, מזכיר מלרים, הציע השבוע ל־נציגי התושבים לפתוח, בעזרת ה־מרצה הציבורית, בהליכים משפ־טיים נגד גודכי המפעל, תוך הס־תמכות על תוק למניעת מפגעים (חוק כנוביץ).

המרצה לשכות את המיבנה ה־ארגוני באמצעותו מפעלת כיום ה־משלה — דרך משרדיה — בבניות מרציאליות כלולה בדיון של ועדת מומחים שמינתה ראש הממשלה לפ־ני כחשבה חודשים, אשר המלצותיה סוכמו במוף השבוע ביום עיון ב־אשקלון. הוערה, בראשות מנכ"ל הבוסר לביטוח לאומי דיר ישראל כן, קובעת גם כי יש להחלים על מניעתם כחיינה, שהוא גבוה במידה ניכרת מהתמיכות שמעניק משרד ה־סעד כיום.

ועדת אשר תבדוק רשימת הפטורים ממס הכנסה

מאת פוערו הבלבלי
של „הארץ"

חבר ועדת אשר פרופ' יעקב נאמן הכין רשימה של כ־30 סוגי הכנסות הפטורות כיום ממס הכנסה, לקראת דיון על נושא הפטורים ממס שיערך בעתיד (עדיין לא נקבע מתי) בוע־דת אשר. הרשימה הוכנה כדי שחב־רי הועדה יראו לנגד עיניהם אילו הכנסות פטורות היום ממס, כאשר יחדנו אלה פטורים להשאיר — על כי המלצתם — אלו פטורים לגרוע ואלו להוסיף.

ברשימה שני חלקים: החלק ה־ראשון כולל הכנסות החייבות במס לפי סעיף 2 לפקודת מס הכנסה, אלה שניתן להם פטור על פי חוקים מיו־חדים. ביניהן: משכורת בשיא ה־מדינה, דיפלומאטים, עולים חדשים, עיתונים, נכים, מוסדות ציבור, קו־פות גמל, ריבית מועדפת, הכנסת סטודנטים, נערים וקטינים.

החלק השני של הרשימה כולל הכ־נסות, שכיום פטורות ממס מפני ש־אינן נכנסות להגדרה של סעיף 2. העיקריות בהן: הגרלות, פרסים, הימורים, מתנות וירושות.

ילדה נהרגה בהתמוטט קיר

(ע). ילדה בת 3 מהכפר דבורית, שלמרגלות התבור, נהרגה ביום ו' כאשר התמוטט עליה קיר אבן.

תמר ויצחק אלוני

שמחים להודיע על הולדת בתם

ענת

אחות לשרון

חיפה ב"ית אלישע כ"ז אייר תשל"ב 11.5.72

השכרת חדרים לתיירים בדירות פרטיות בת"א ובירושלים

נוכח התנכבות החיובות של תיירים, החליט להגדיל את מספר מקומות האיכסון הקיימים לרשות „בנק הדרים", בעיקר לקראת הקיץ ושנה ה־25 למדינה.

באות־בחשבון רק דירות מרוחות בת"א ובירושלים, עם טלפון, כאשר בקירבת מקום המגורים פועל קו־אוטובוס קבוע. הדר המדינה לתיירים חייב להיות נפרד משאר חדרי הדירה.

המעוניינים בקבלת שאלונים להשכרת הדרים יפנו בכתבות הבאות אך ורק אל אחת מכתובות הבאות:

בתל-אביב — האגודה לידוד הדירות בת"א־יפו, רח' אדלסון 29, טל' 58207.

בירושלים — הלישכה לאיכסון תיירים בדירות פרטיות, כיכר יפו (בלישכת הכתיירים לתיירים, קומה ב'), כ"ל 80669.

תיקון טעות

ממודעה „מה דרשים הפרסנים מהתעשיה" שהופיעה ב־10.5, נפלה מעות מאחת הדרישות.

הדרישה המתוקנת ציל: „בספרד, שהיא המתחרה העיקרית שלנו, משלמת התעשיה לפרדסן 29 דולר לטון".

התאחדות האכרים בישראל
הסקציה להדרים

EXCLUSIVE CARMEL COLLEGE

טייל ולמד – בקיץ אחד!

תוך מגוון רב־אפשרויות של צוות מומחי רימון

- לימודי אנגלית מקיפים ב־CARMEL COLLEGE הפנימיה המצטיינת והידועה באנגליה
- שילוב של טיולים ולימודים בבריטון האנגלית, במסגרת קבועה ומנוהלת כהלכה
- טיולי נוער בארצות אירופה בחברה מגוונת של תלמידי תיכון

בקש את חוברת החטברה המפורטת אצל סוכני חנסיעות בכל הארץ

ביצוע ריאון טיולים בע"מ

השמש בגוטו

בהגרלה 30/72
מינימום פרס ראשון
*135,000 ל"י
ומצטבר עד
*250,000 ל"י
מחר המועד האחרון
למסירת טפסי הלוטו
* כפוף לעיצורים.

התאגדות ישראלית לברידג'
סניף תל-אביב

קורס ברידג' למתחילים

יחל ביום א' 21.5.72 בשעה 8.00 בערב

פרטים והרשמה: קרליבך 23 ת"א טלפון 268580

משפחת עמי-חי...

הגיע גליון מרץ

Zuhause

WOHNUNG HAUS UND GARTEN

with a supplement in English

למכירה בקיוסקים ובחנויות

שרה (בת הרב ישראל חבס ז"ל) יוסקוביץ

נפטרה

ההלויה תצא היום, יום ראשון, א' סיון, תשל"ב (14.5.72) בשעה 14.00, מבית הלוויות העירוני, ברחוב דפנה ת"א, לבית העלמין בקרית־שאול.

המשפחה.

אורון

החול הכל יכול
מנקה ומלבין
אמבטיות, כיורים
מאסלות

עקו

רכוש עוד היום
כרטיס הגרלה של הועד למען החייל

מצבואות מדהימות
לאמבטיה ולמטבח
אגון בע"מ

הגיעו הדוגמאות החדישות לקיץ

לנעלי גברים

איכות מעולה
מבחר גדול

בני דויטש
Beny Deutsch
תל־אביב
רח' אחד העם 30

הלוח הכפול

עכבריים 14, 15

הכל בכל בלוח הכפול

בעל מכונית

אל תחכה עד ספטמבר -
עד שהשדב יתיש את כוחך!

בא אליו כעת ואבו נראה שתהנה
מנסיעה נעימה ומבטיחה
מתוך כל ידיעה השגת עליידי כך
שתקיים בה מזגן־אויר

אנחנו היחידים בארץ עם ניסיון
של שנים בהתקנה מזגני־אויר למכוניות...

— בבחירת מזגנים המותאמים לסוג המכונית...

— בתכנון שיטה בא לבעלי מזגנים...

נתן זולברג
מיזוג אויר למכוניות
רח' בצלאל 56, רמת־גן, ת.ד. 8002, טל': 726565
(מאחרי בית־חולים הדסה)

חברת גב-ים לקרקעות בע"מ
חברת בת של
חברה לבנים ולבנין בע"מ

בניני תעשיה להשכרה

★ בפרק תעשיתי חדיש בהרצליה
★ בעורף נמל אשדוד
★ בעפולה

לפרטים:
חיפה, רחוב הרצל 2, טלפון 664234
תל־אביב, בכל יום ב', במשרדי "נוה" בע"מ,
ארלוזורוב 53, טלפון 240122

בתוכנית לי

דירות פאר בנות 4½ — 5 חדרים
בבנין רב־קומות

בבנין תמצא את מיטב השיפורים כגון:
• שרותים כפולים בכל דירה •
• חמום מתוחת לרצוף באגרות נחושת •
• אורות מטבח מפורמיקה •
• 2 מעליות בבנין •
• חניה לרכב עבור כל דירה •

כרגיל משתמשת ברשפר גם הפעם בחומרי בנין מעולים ביותר, מקפידה על התכנון הנאה, האורור ובעיקר על הגמירה המושלמת של הדירות.

BARSHEFER ברשפר
חברה לבנין והשקעות בע"מ
רחוב אבן־גבירול 100, ת"א (8-1; 4-7)

CASTOR
BIO 648

אלקטרה

מנצחת כל לכלוך

זה עתה הגיע

A History of Zionism
By
WALTER LAQUEUR

לחשיג ב־
חנויות
סטימצקי

שירות חיתולים הביתה

למענות לבתי־חולים
'אסותא' 'אליעזר'
תל־אביב 245215 חיפה 81418

יונייטד טורס

טיולים עממיים בשבועות

אוטובוסים ממוזגים — הדרכה בעברית

* 3 ימים לאילת ושארם-א-שייך
כולל לינה בבתי מלון וארוחות
* לרמת הגולן — יום אחד 19.5, 20.5.
לוח דב, תצפיות, לטתרלמ' ותחרשון ובכפיש החדש מסעדה, גנון, ראש פינה, 30 ל"י.
* לילדים הנחה.
פרטים תל־אביב אלנבי 3, טל. 50131, 50537